

DIAGNÓSTICO TÉCNICO PARTICIPATIVO DA COMUNIDADE LAGOA GENIPAPO

Nova Crixás - Goiás
2018



Coleção DTP Projeto SanRural – Volume 56
Paulo Sérgio Scalize (Organizador)



Saneamento e Saúde
Ambiental em Comunidades
Rurais e Tradicionais de Goiás



Cegraf UFG

UNIVERSIDADE FEDERAL DE GOIÁS (UFG)

Fundação Nacional da Saúde
Escola de Engenharia Civil e Ambiental (EECA)
Faculdade de Enfermagem (FEN)
Site: <https://sanrural.ufg.br/>

PROJETO: SANEAMENTO E SAÚDE AMBIENTAL EM COMUNIDADES RURAIS E TRADICIONAIS DE GOIÁS (SANRURAL)

Equipe Técnica

Coordenação

Prof. Dr. Paulo Sérgio Scalize (UFG)

Engenheiro Civil e Biomédico com Doutorado em Saneamento pela EESC USP

Subcoordenação

Profa. Dra. Bárbara Souza Rocha (UFG)

Enfermeira com Doutorado em Enfermagem pela FEN/UFG

Núcleo de Educação

Dr. Kleber do Espírito Santo Filho (UFG)

Biólogo com Doutorado em Ciências Ambientais pela UFG

Núcleo de Saneamento

Profa. Dra. Nolan Ribeiro Bezerra (IFG)

Engenheira Ambiental com Doutorado em Engenharia Civil, Saneamento e Meio Ambiente pela UFV

Núcleo de Saúde

Profa. Dra. Valéria Pagotto (UFG)

Enfermeira com Doutorado em Ciências da Saúde pela UFG

Núcleo de Estatística

Prof. Dr. Luis Rodrigo Fernandes Baumann (UFG)

Matemático com Doutorado em Estatística pela USP

Núcleo de Geoprocessamento

Prof. Dr. Nilson Clementino Ferreira

Engenheiro Cartográfico com Doutorado em Ciências Ambientais pela UFG

UNIVERSIDADE FEDERAL DE GOIÁS (UFG)

Reitor

Prof. Dr. Edward Madureira Brasil

Vice-Reitora

Profa. Dra. Sandramara Matias Chaves

Pró-Reitoria de Graduação - Prograd

Profa. Dra. Jaqueline Araujo Civardi

Pró-Reitoria de Pós-Graduação - PRPG

Prof. Dr. Laerte Guimarães Ferreira Júnior

Pró-Reitoria de Pesquisa e Inovação - PRPI

Prof. Dr. Jesiel Freitas Carvalho

Pró-Reitoria de Extensão e Cultura - Proec

Profa. Dra. Lucilene Maria de Sousa

Pró-Reitoria de Administração e Finanças - Proad

Prof. Dr. Robson Maia Geraldine

Pró-Reitoria de Desenvolvimento Institucional e Recursos Humanos - Prodirh

TA Dr. Everton Wirbitzki da Silveira

Pró-Reitoria de Assuntos da Comunidade Universitária - Procom

Profa. Dra. Maísa Miralva da Silva

FUNDAÇÃO NACIONAL DE SAÚDE (FUNASA)

Presidente

Coronel Giovanna Gomes da Silva

SUPERINTENDÊNCIA ESTADUAL DA FUNASA EM GOIÁS (SUEST – GO)

Superintendente Estadual da Funasa em Goiás

Lucas Pugliesi Tavares



Paulo Sérgio Scalize
(Organizador)

DIAGNÓSTICO TÉCNICO PARTICIPATIVO DA COMUNIDADE LAGOA GENIPAPO: NOVA CRIXÁS – GOIÁS: 2018

Paulo Sérgio Scalize; Ana Karoline Barbosa da Silva; Bárbara Souza Rocha; Cynthia Assis de Barros Nunes; Douglas Pedrosa Lopes; Hítalo Tobias Lôbo Lopes; Humberto Carlos Ruggeri Júnior; Juliana de Oliveira Roque e Lima; Karla Emmanuela Ribeiro Hora; Kleber do Espírito Santo Filho; Leniany Patrícia Moreira; Liziana de Sousa Leite; Luis Rodrigo Fernandes Baumann; Mário Henrique Lobo Bergamini; Maysa Silva Dias; Nilson Clementino Ferreira; Nolan Ribeiro Bezerra; Rafael Alves Guimarães; Raviel Eurico Basso; Ricardo Prado Abreu Reis; Roberta Vieira Nunes Pinheiro; Tales Dias Aguiar; Thaynara Lorryne de Oliveira; Valéria Pagotto; Vanessa Araújo Jorge; Ysabella de Paula dos Reis.

Goiânia
Cegraf UFG
2021

@2021 Paulo Sérgio Scalize (org.)

@2021 Paulo Sérgio Scalize; Ana Karoline Barbosa da Silva; Bárbara Souza Rocha; Cynthia Assis de Barros Nunes; Douglas Pedrosa Lopes; Hítalo Tobias Lôbo Lopes; Humberto Carlos Ruggeri Júnior; Juliana de Oliveira Roque e Lima; Karla Emmanuela Ribeiro Hora; Kleber do Espírito Santo Filho; Leniany Patrícia Moreira; Liziana de Sousa Leite; Luis Rodrigo Fernandes Baumann; Mário Henrique Lobo Bergamini; Maysa Silva Dias; Nilson Clementino Ferreira; Nolan Ribeiro Bezerra; Rafael Alves Guimarães; Raviel Eurico Basso; Ricardo Prado Abreu Reis; Roberta Vieira Nunes Pinheiro; Tales Dias Aguiar; Thaynara Lorryne de Oliveira; Valéria Pagotto; Vanessa Araújo Jorge; Ysabella de Paula dos Reis.

Todo o conteúdo deste e-book é de inteira responsabilidade de seus respectivos autores. É permitida a reprodução parcial ou total desta obra, desde que citada a fonte.

Organizador

Paulo Sérgio Scalize (EECA-UFG)

Ilustração e diagramação

Maykell Guimarães

Diagramação

Maykell Guimarães

Nayara Valéria Assis Marcelino

Paulo Sérgio Scalize

Poliana Nascimento Arruda

Revisão da Língua Portuguesa

Ana Paula Ribeiro de Carvalho

Dados Internacionais de Catalogação na Publicação (CIP) GPT/BC/UFG

D536 Diagnóstico técnico participativo da Comunidade Lagoa Genipapo : Nova Crixás - Goiás : 2018 [Ebook] / organizador, Paulo Sérgio Scalize. - Goiânia : Cegraf UFG, 2021.
214 p.: il. – (Coleção DTP Projeto SanRural ; 56)

Documento integra Projeto Saneamento e Saúde Ambiental em Comunidades Rurais e Tradicionais de Goiás (SanRural), executado pela Universidade Federal de Goiás em parceria com o Ministério da Saúde – Fundação Nacional de Saúde (FUNASA), TED 05/2017.
ISBN: 978-85-495-0455-5

1. Comunidades agrícolas. 2. Saneamento básico. 3. Saúde. I. Scalize, Paulo Sérgio. II. Universidade Federal de Goiás. III. Fundação Nacional de Saúde (Brasil).

CDU: 628(817.3)

Bibliotecário responsável: Adriana Pereira de Aguiar / CRB1: 3172

PESQUISADORES DO PROJETO

Adivânia Cardoso da Silva
Adjane Damasceno de Oliveira
Adler da Silva Barros
Afonso Luis da Silva
Alana de Almeida Valadares Pereira
Alessandro de Carvalho Cruz
Alexandre Xavier Alves
Aline Souza Carvalho Lima
Amanda Pinheiro de M. Xavier
Amanda Xavier dos Santos
Amoné Inácia Alves
Ana Paula Almeida Marinho
Ana Paula Ribeiro de Carvalho
André Freitas Amaral
André Vinícius Freire Baleeiro
Andressa Caroline de Sousa
Andressa Kristiny Lemes Seabra
Anna Cláudia dos Santos
Anniely Carvalho Rebouças Oliveira
Arthur de Lima Tavares
Ávila Clícia Ribeiro Costa
Bárbara Souza Rocha
Beatriz Almeida Carlos Gomes
Bianca Elisa Martins Lisboa Peres
Brenda Rabelo Berça
Cecília Mariana da Silva e Mota Medeiros
Claci Fátima Weirich Rosso
Cláudia de Sousa Guedes
Cristina Camargo Pereira
Daniela Dallegrove
Daniela Mendes Cesar
Danielle Silva Beltrão
Davi Carvalho Abreu
Débora de Lima Braga
Dirceu Scaratti
Douglas Pedrosa Lopes
Eduardo Queija de Siqueira
Ellen Flávia Moreira Gabriel
Elson Santos Silva Carvalho
Erika Vilela Valente
Fabiana Ribeiro de Sousa
Fabíola Souza Fiaccadori
Fernanda Craveiro Franco
Franciele Silva Costa (MC)
Francisco Javier Cuba Teran
Gabriel de Lima Januário
Gabriel Peres de Oliveira
Gabriela Ribeiro de Sousa
Gabrielle Brito do Vale
Gessyca Gonçalves Costa
Giovana Carla Elias Fleury
Gislei Siqueira Knierim
Guilherme Matheus Coelho de Lemos
Gustavo Ferreira Bellato
Hitalo Tobias Lobo Lopes
Hugo José Ribeiro
Humberto Carlos Ruggeri Junior
Iana Martins Moraes
Ingrid Fernanda Rodrigues de Oliveira

Isabela Moura Chagas
Izabela Batista Melo
Izabete da Silva Ataíde
Janaina de Gouvêa Ávila
Jefferson Henrique Moraes Castilho
Jéssica Gonçalves Barbosa
João Paulo Fernandes da Silva
José Antônio Lopes de Menezes
Joyce Souza Lemes
Judite Pereira Rocha
Juliana Beatriz Sousa Leite
Juliana Cristina Soares Dutra
Juliana de Oliveira Roque e Lima
Juliana Pires Ribeiro
Julianna Malagoni Cavalcante Oliveira
Jung Shin Arisa Mendonça
Jussanã Milograna Cortes
Kamila Cardoso dos Santos
Karla Alcione da Silva Cruvinel
Karla Emmanuela Ribeiro Hora
Karoliny Freitas Silva
Kathyane Santos Oliveira
Kátia Alcione Kopp
Katiane Martins Mendonça
Kelliane Martins de Araújo
Kleber do Espírito Santo Filho
Larissa Ariel Gomes Lima
Larissa Raymundo da Silva
Leandro Nascimento da Silva
Leniany Patrícia Moreira
Léo Fernandes Ávila
Leonara Rezende Pacheco
Lilian Aurelia Stival de Almeida
Lilian Carla Carneiro
Liliane Coelho de Carvalho
Lívia Marques de Almeida Parreira
Liziana de Sousa Leite
Luana Cássia Miranda Ribeiro
Luana Vieira Martins
Lucas Costa Souza
Lucas Figueiredo Machado
Lucas Thadeu da Silva Abrantes
Lucélia Barbosa de Queiroz Silva
Luis Rodrigo Fernandes Baumann
Luiz Roberto Santos Moraes
Lysa Sousa Carvalho
Madson Marillo dos Santos Pingarilho
Marcelo Augusto de Sousa Siqueira
Marcos André de Matos
Marília de Araújo Oliveira (AFS)
Mario Ernesto Piscocoyá Díaz
Mário Henrique Lobo Bergamini
Marlison Noronha Rosa
Matheus Dornelas e Machado
Matheus Paz Costa Ramos
Maykell Mendes Guimarães
Michele Dias da Silva Oliveira
Milena Araújo dos Santos

Nara Ballaminut
Nayana Cristina Souza Camargo
Nayara Pereira Rezende de Sousa
Nayara Valéria Assis Marcelino
Nilson Clementino Ferreira
Noely Vicente Ribeiro
Nolan Ribeiro Bezerra
Patrícia Layne Alves Traldi
Patrícia Paulla de Oliveira
Patrícia Pereira da Silva Santos
Paulo Henrique Brasil Ribeiro
Paulo Otávio Lourenço Silva
Paulo Sérgio Scalize
Pedro Henrique Bhering Silveira
Pedro Leonardo Longhin Silva
Pedro Parlandi Almeida
Pedro Victor Brasil Ribeiro
Poliana Nascimento Arruda
Quéren-Hapuque Freitas do Nascimento
Rafael Alves Guimarães
Raianny Ferreira Cardoso
Raviel Eurico Basso
Renan de Souza Soares
Renata Medici Frayne Cuba
Ricardo Prado Abreu Reis
Ricardo Valadão de Carvalho
Roberta Vieira Nunes Pinheiro
Roberto Araújo Bezerra
Rogério Barbosa de Souza (AM)
Rosana Gonçalves Barros
Samira Nascimento Mamed
Sara Duarte Sacho
Saulo Bruno Silveira e Souza
Simone Costa Pfeiffer
Steffeny Luzia Teodoro de Sousa
Sueli Meira da Silva Dias
Suiany Dias Rocha
Tales Dias Aguiar
Talita Cintra Braga
Thais Reis Oliveira
Thaís Cristina Afonso
Thaís Fernandes de Oliveira
Thatielly Camilla Dias de Souza
Thaynara Lorraine de Oliveira
Thays Millena Alves Pedroso
Thiago Henrique Brandão de Souza
Tiago Miranda Dantas
Valéria Gonçalves Gomes
Valéria Pagotto
Vanessa Araújo Jorge
Vanessa Elias da Cunha
Vanessa Marques de Souza Rocha
Victor Hugo Souza Florentino Porto
Wanessa Fernandes Carvalho
Wellington Nunes de Oliveira
Yan Machado Sousa
Yane Xavier da Costa
Ysabella de Paula dos Reis

APRESENTAÇÃO

Este documento, intitulado Diagnóstico Técnico Participativo (DTP), foi elaborado individualmente para cada comunidade rural e/ou tradicional que integra o Projeto Saneamento e Saúde Ambiental em Comunidades Rurais e Tradicionais de Goiás (SanRural). O projeto SanRural é fruto de uma parceria entre a Universidade Federal de Goiás (UFG) e a Fundação Nacional da Saúde (FUNASA), firmada por meio do Termo de Execução Descentralizada (TED Nº 05/2017).

Entre os objetivos deste projeto está a promoção do conhecimento acerca das condições de saneamento e saúde ambiental em comunidades rurais e tradicionais no estado de Goiás.

Assim, neste DTP, estão descritos os aspectos metodológicos para a coleta dos dados e a produção de informações sobre cada comunidade. Apresenta-se o diagnóstico de cada comunidade, relacionado aos aspectos: de participação; geográficos e ambientais; históricos, culturais e socioeconômicos; saúde e os do saneamento.

Sobre os aspectos de participação da comunidade são elencadas informações de como ocorreu a participação dos moradores nos momentos propostos pelo projeto SanRural durante a oficina, bem como a satisfação deles com esse trabalho. É possível identificar informações sobre: o número de famílias existentes; o número de famílias participantes; a estimativa do número de pessoas por domicílio, além do número de pessoas que participaram dos momentos de esclarecimentos sobre os objetivos do projeto e do momento final de capacitação.

Os aspectos geográficos e ambientais descrevem: a localização das comunidades em relação ao município sede; os limites geográficos das comunidades; o uso da terra e as condições ambientais, considerando-se a distribuição espacial do meio físico, suas vulnerabilidades e a cobertura da vegetação nativa remanescente.

Em relação aos aspectos socioeconômicos e culturais, discorre-se sobre as condições demográficas, econômicas, culturais, históricas e habitacionais, além de enunciar indicadores socioeconômicos e ambientais. No tocante aos aspectos demográficos, apontam-se as frequências de moradores de acordo com: o estado e o município de nascimento; a zona de proveniência; o sexo; a cor; a escolaridade; a faixa etária, dentre outros. No que se refere aos aspectos econômicos são apresentadas a faixa de renda, a renda em valor absoluto e os

diferentes modos de produção. A dimensão cultural trata de questões de religiosidade, participação social, meios de transporte e comunicação. Por fim, quanto aos aspectos habitacionais são tratadas questões referentes às técnicas de edificação utilizadas e observadas nas habitações das comunidades.

No que concerne aos aspectos de saúde são apresentadas a situação de acesso e uso dos serviços de saúde e as condições de morbimortalidade, que incluem a prevalência de doenças autorreferidas e a internação hospitalar. Também são descritos os cuidados terapêuticos, que englobam o uso de medicamentos e de medidas caseiras, além do estilo de vida, dos cuidados de saúde relacionados ao saneamento básico e da situação vacinal na comunidade. Ao final são enunciados os indicadores de saúde.

Os aspectos de saneamento descrevem: a situação e as condições sanitárias do sistema de abastecimento de água coletivo e individual; o esgotamento sanitário; as condições intradomiciliares; o manejo dos resíduos, incluindo o uso do agrotóxico e a destinação de suas embalagens, e os aspectos gerais do manejo das águas pluviais e da drenagem na comunidade. Ao final, mostram-se os indicadores de saneamento.

Com esse diagnóstico espera-se que as comunidades, as lideranças e os governantes conheçam a situação em que vivem as comunidades, podendo, assim, propor e realizar ações que visem à melhoria dessas condições.

LISTA DE FIGURAS

Figura 1.1 – Detalhamento dos momentos: pré-oficina, Oficina 2 e pós-oficina.	25
Figura 1.2 – Organograma do fluxo de decisões/informações, envolvendo agentes internos e externos ao projeto SanRural para realização da Oficina 2.	26

LISTA DE FOTOS

Foto 2.1 – Apresentação das atividades durante o Momento 1 da Oficina 2, na Comunidade Lagoa Genipapo, Nova Crixás-GO, 2018.....	43
Foto 2.2 – Mapa socioambiental participativo sendo construído durante o Momento 1 da Oficina 2, na Comunidade Lagoa Genipapo, Nova Crixás-GO, 2018.	43
Foto 2.3 – Mapa socioambiental participativo produzido durante o Momento 1 da Oficina 2, na Comunidade Lagoa Genipapo, Nova Crixás-GO, 2018.	44
Foto 2.4 – Ficha de avaliação do Momento 1 (a) e registro fotográfico dos participantes (b) da Oficina 2, na Comunidade Lagoa Genipapo, Nova Crixás-GO, 2018.	45
Foto 2.5 – Verificação da casa e do quintal, conforme Formulário II, após a aplicação do Formulário I, por meio do <i>pocket</i> , com os moradores, na Comunidade Lagoa Genipapo, Nova Crixás-GO, 2018....	46
Foto 2.6 – Atividade relacionada à lavagem das mãos no Momento 3 da Oficina 2, na Comunidade Lagoa Genipapo, Nova Crixás-GO, 2018.....	47
Foto 2.7 – Atividade interativa com a maquete durante o Momento 3 da Oficina 2 (a), com orientação do pesquisador de campo (b), na Comunidade Lagoa Genipapo, Nova Crixás-GO, 2018..	47
Foto 2.8 – Materiais educativos utilizados com a apresentação de procedimentos de limpeza do filtro de barro e construção e funcionamento da fossa biodigestora, como forma de boas práticas em saneamento, durante o Momento 3 da Oficina 2, na Comunidade Lagoa Genipapo, Nova Crixás-GO, 2018.....	48
Foto 2.9 – Ficha de avaliação do Momento 3 (a) e registro fotográfico dos participantes (b) da Oficina 2, na Comunidade Lagoa Genipapo, Nova Crixás-GO, 2018.	49
Foto 4.1 – Escola municipal utilizada pela Comunidade Lagoa Genipapo, Nova Crixás-GO, 2018.....	74
Foto 4.2 – Comércio identificado na Comunidade Lagoa Genipapo, Nova Crixás-GO, 2018.....	79
Foto 4.3 – Igreja católica utilizada pela Comunidade Lagoa Genipapo, Nova Crixás-GO, 2018.	83
Foto 4.4 – Igreja evangélica utilizada pela Comunidade Lagoa Genipapo, Nova Crixás-GO, 2018.....	84
Foto 4.5 – Quadra de esportes utilizada pelos moradores da Comunidade Lagoa Genipapo, Nova Crixás-GO, 2018.....	85
Foto 4.6 – Habitação construída de alvenaria com reboco e pintura, identificada na Comunidade Lagoa Genipapo, Nova Crixás-GO, 2018.....	94
Foto 4.7 – Habitação construída de alvenaria com reboco sem pintura, identificada na Comunidade Lagoa Genipapo, Nova Crixás-GO, 2018.....	94
Foto 4.8 – Habitação construída de alvenaria sem reboco, identificada na Comunidade Lagoa Genipapo, Nova Crixás-GO, 2018.....	94
Foto 4.9 – Piso de residência constituído de concreto bruto, identificado na Comunidade Lagoa Genipapo, Nova Crixás-GO, 2018.....	95
Foto 4.10 – Piso de residência constituído de cerâmica, identificado na Comunidade Lagoa Genipapo, Nova Crixás-GO, 2018.....	96
Foto 4.11 – Cobertura de telha de barro, identificada na Comunidade Lagoa Genipapo, Nova Crixás-GO, 2018.....	97
Foto 4.12 – Extensão habitacional com cobertura de fibrocimento, identificada na Comunidade Lagoa Genipapo, Nova Crixás-GO, 2018.....	97
Foto 5.1 – Cultivo de plantas, hortaliças e/ou similares em hortas localizadas em dois domicílios (a, b), na Comunidade Lagoa Genipapo, Nova Crixás-GO, 2018.....	119

Foto 5.2 – Cartão de vacina de um dos moradores da Comunidade Lagoa Genipapo, Nova Crixás-GO, 2018.....	124
Foto 6.1 – Fontes de abastecimento de água utilizadas para ingestão: poço tubular raso (a) e poço raso escavado (b), na Comunidade Lagoa Genipapo, Nova Crixás-GO, 2018.	136
Foto 6.2 – Diferentes formas de tampas observadas nos poços rasos escavados: com tampa de concreto (a), com tábuas de madeira (b), com chapa metálica (c) e com tábuas de madeira e tijolos (d), na Comunidade Lagoa Genipapo, Nova Crixás-GO, 2018.....	138
Foto 6.3 – Poço tubular raso: protegido em abrigo de alvenaria e coberto com telhas de fibrocimento (a); com base em concreto mas sem proteção no entorno (b), em abrigo compartilhado com aves (c), na Comunidade Lagoa Genipapo, Nova Crixás-GO, 2018.	139
Foto 6.4 – Reservatórios domiciliares: de fibrocimento sobre estrutura em madeira (a), de fibra de vidro sobre estrutura em alvenaria (b), na Comunidade Lagoa Genipapo, Nova Crixás-GO, 2018....	141
Foto 6.5 – Situações construtivas das fossas negras/rudimentares, com tampa de concreto e tubulação de respiro sem proteção (a), tampa sob o solo, restos de folhagens e resíduos sólidos (b), na Comunidade Lagoa Genipapo, Nova Crixás-GO, 2018.	144
Foto 6.6 – Lançamento e acúmulo de água cinza proveniente da pia da cozinha e/ou do tanque de lavar roupas, diretamente no solo do quintal próximo aos domicílios, na Comunidade Lagoa Genipapo, Nova Crixás-GO, 2018.	148
Foto 6.7 – Exemplo da presença de chiqueiro sem impermeabilização do solo, na Comunidade Lagoa Genipapo, Nova Crixás-GO, 2018.....	151
Foto 6.8 – Presença de acúmulo de resíduos, depositados inadequadamente de forma dispersa, às margens da via de acesso, na Comunidade Lagoa Genipapo, Nova Crixás-GO, 2018.	152
Foto 6.9 – Presença, nos quintais, de queima de resíduos (a) e de reutilização de recipientes plásticos na plantação de hortaliças (b), na Comunidade Lagoa Genipapo, Nova Crixás-GO, 2018.	154
Foto 6.10 – Pneus reutilizados na plantação de mudas (a) e depositados no quintal (b), na Comunidade Lagoa Genipapo, Nova Crixás-GO, 2018.	156
Foto 6.11 – Presença, nos quintais, de materiais de construção, tipo: telhas cerâmica e madeiras (a), resíduos variados espalhados (b) e acumulados em buraco (c), na Comunidade Lagoa Genipapo, Nova Crixás-GO, 2018.....	158
Foto 6.12 – Presença de caixa d’água, com água acumulada, para usos diversos, na Comunidade Lagoa Genipapo, Nova Crixás-GO, 2018.....	158
Foto 6.13 – Valeta (a), valeta obstruída (b), ponto de descarte de resíduos sólidos na valeta (c) e ponto de extração de terra (d) na via de acesso à Comunidade Lagoa Genipapo, Nova Crixás-GO, 2018.....	161
Foto 6.14 – Córregos não identificados na Comunidade Lagoa Genipapo, Nova Crixás-GO, 2018. ...	163
Foto 6.15 – Córrego intermitente em lote da Comunidade Lagoa Genipapo, Nova Crixás-GO, 2018.	164
Foto 6.16 – Dispositivos de prevenção dos danos provocados pelas águas em residências da Comunidade Lagoa Genipapo, Nova Crixás-GO, 2018.	165

LISTA DE GRÁFICOS

Gráfico 2.1 – Quantitativo de participantes no Momento 1, na Oficina 2, realizada na Comunidade Lagoa Genipapo, Nova Crixás-GO, 2018.....	42
Gráfico 2.2 – Quantitativo de participantes no Momento 3, na Oficina 2, realizada na Comunidade Lagoa Genipapo, Nova Crixás-GO, 2018.....	46
Gráfico 4.1 – Porcentagem de moradores, em função do local de nascimento (Unidade Federativa), registrada na Comunidade Lagoa Genipapo, Nova Crixás-GO, 2018.....	67
Gráfico 4.2 – Porcentagem de moradores, em função do local de nascimento (município), registrada na Comunidade Lagoa Genipapo, Nova Crixás-GO, 2018.	68
Gráfico 4.3 – Porcentagem de moradores, em função do local de origem, registrada na Comunidade Lagoa Genipapo, Nova Crixás-GO, 2018.....	68
Gráfico 4.4 – Porcentagem de moradores, em função da zona de proveniência (imediatamente antes de se mudarem para a comunidade), registrada na Comunidade Lagoa Genipapo, Nova Crixás-GO, 2018.....	69
Gráfico 4.5 – Porcentagem de moradores, em função do estado de origem (imediatamente antes de se mudarem para a comunidade), registrada na Comunidade Lagoa Genipapo, Nova Crixás-GO, 2018.	69
Gráfico 4.6 – Porcentagem de moradores, em função do município de origem (imediatamente antes de se mudarem para a comunidade), registrada na Comunidade Lagoa Genipapo, Nova Crixás-GO, 2018.....	70
Gráfico 4.7 – Porcentagem dos diferentes sexos, registrada na Comunidade Lagoa Genipapo, Nova Crixás-GO, 2018.....	71
Gráfico 4.8 – Porcentagem de moradores de diferentes cores, registrada na Comunidade Lagoa Genipapo, Nova Crixás-GO, 2018.	72
Gráfico 4.9 – Porcentagem de moradores de diferentes cores autodeclaradas, em função dos sexos, registrada na Comunidade Lagoa Genipapo, Nova Crixás-GO, 2018.....	72
Gráfico 4.10 – Porcentagem das diferentes condições civis, registrada na Comunidade Lagoa Genipapo, Nova Crixás-GO, 2018.....	73
Gráfico 4.11 – Porcentagem das diferentes categorias de escolaridade, registrada na Comunidade Lagoa Genipapo, Nova Crixás-GO, 2018.....	74
Gráfico 4.12 – Porcentagem das diferentes categorias de escolaridade, registrada na Comunidade Lagoa Genipapo, Nova Crixás-GO, 2018.....	75
Gráfico 4.13 – Porcentagem das diferentes faixas etárias, em estratos de 10 anos, em função do sexo, registrada na Comunidade Lagoa Genipapo, Nova Crixás-GO, 2018.....	76
Gráfico 4.14 – Porcentagem das faixas etárias, estratificada em crianças, jovens, adultos e idosos, adaptada do IBGE (2015), em função dos sexos, na Comunidade Lagoa Genipapo, Nova Crixás-GO, 2018.....	77
Gráfico 4.15 – Porcentagem das famílias com diferente quantidade de modos de obtenção de renda, registrada na Comunidade Lagoa Genipapo, Nova Crixás-GO, 2018.....	78
Gráfico 4.16 – Porcentagem dos diferentes modos de obtenção de renda, registrada para as famílias da Comunidade Lagoa Genipapo, Nova Crixás-GO, 2018.	79
Gráfico 4.17 – Porcentagem de famílias, em função da faixa de renda mensal declarada, em salários mínimos (SM), registrada para a Comunidade Lagoa Genipapo, Nova Crixás-GO, 2018.	80

Gráfico 4.18 – Renda familiar mensal declarada em relação à renda familiar média observada na Comunidade Lagoa Genipapo, Nova Crixás-GO, 2018.	80
Gráfico 4.19 – Renda mensal calculada por indivíduos de cada família em relação à faixa de renda média geral e à faixa de renda considerada como de extrema pobreza, estipulada por diferentes instituições observadas para a Comunidade Lagoa Genipapo, Nova Crixás-GO, 2018.	81
Gráfico 4.20 – Porcentagem de moradores com renda diária superior (Sup.) e inferior (Inf.) à estipulada por diferentes instituições como o limite da linha de pobreza, na Comunidade Lagoa Genipapo, Nova Crixás-GO, 2018.	82
Gráfico 4.21 – Porcentagem de diferentes religiões observadas na Comunidade Lagoa Genipapo, Nova Crixás-GO, 2018.	83
Gráfico 4.22 – Porcentagem de diferentes modos de participação social declarada pelos moradores da Comunidade Lagoa Genipapo, Nova Crixás-GO, 2018.	84
Gráfico 4.23 – Porcentagem do número de diferentes modos de participação social declarada pelos moradores da Comunidade Lagoa Genipapo, Nova Crixás-GO, 2018.	85
Gráfico 4.24 – Porcentagem dos modos de acesso à informação declarada pelos moradores da Comunidade Lagoa Genipapo, Nova Crixás-GO, 2018.	86
Gráfico 4.25 – Porcentagem de meios de transporte recorrentemente utilizados pelos moradores da Comunidade Lagoa Genipapo, Nova Crixás-GO, 2018.	87
Gráfico 4.26 – Distribuição do número de moradores permanentes por domicílio em relação à média de moradores permanentes geral, observada na Comunidade Lagoa Genipapo, Nova Crixás-GO, 2018.	88
Gráfico 4.27 – Distribuição de valores do número de familiares temporários em relação à média de familiares temporários geral observada na Comunidade Lagoa Genipapo, Nova Crixás-GO, 2018.	89
Gráfico 4.28 – Número de cômodos por habitação em relação ao número médio geral de cômodos observados nas residências da Comunidade Lagoa Genipapo, Nova Crixás-GO, 2018.	89
Gráfico 4.29 – Número médio de quartos por morador em cada domicílio em relação ao número médio geral de quartos por morador, observado nas residências da Comunidade Lagoa Genipapo, Nova Crixás-GO, 2018.	90
Gráfico 4.30 – Porcentagem de habitações com banheiros dentro de casa, observada na Comunidade Lagoa Genipapo, Nova Crixás-GO, 2018.	91
Gráfico 4.31 – Porcentagem de moradores com acesso à internet, observada na Comunidade Lagoa Genipapo, Nova Crixás-GO, 2018.	92
Gráfico 4.32 – Porcentagem de habitações nas quais foram relatados problemas com infiltração de água durante o período chuvoso, observada na Comunidade Lagoa Genipapo, Nova Crixás-GO, 2018.	93
Gráfico 4.33 – Porcentagem de habitações com diferentes características estruturais observadas nas paredes residenciais, registrada na Comunidade Lagoa Genipapo, Nova Crixás-GO, 2018.	93
Gráfico 4.34 – Porcentagem de habitações com diferentes características estruturais observadas nos pisos residenciais, registrada na Comunidade Lagoa Genipapo, Nova Crixás-GO, 2018.	95
Gráfico 4.35 – Porcentagem de habitações com diferentes características estruturais observadas nas coberturas residenciais, registrada na Comunidade Lagoa Genipapo, Nova Crixás-GO, 2018.	96
Gráfico 5.1 – Procura por atendimento em caso de doenças, na Comunidade Lagoa Genipapo, Nova Crixás-GO, 2018.	111
Gráfico 5.2 – Procura por serviços de saúde pela Comunidade Lagoa Genipapo, Nova Crixás-GO, 2018.	113

Gráfico 5.3 – Prevalência de diarreia com ocorrência simultânea em duas ou mais pessoas nos domicílios e de forma geral na Comunidade Lagoa Genipapo, Nova Crixás-GO, 2018.	114
Gráfico 5.4 – Prevalência de doenças e agravos não transmissíveis na Comunidade Lagoa Genipapo, Nova Crixás-GO, 2018.....	116
Gráfico 5.5 – Razões de afastamento das atividades habituais por motivo de saúde, na Comunidade Lagoa Genipapo, Nova Crixás-GO, 2018.....	116
Gráfico 5.6 – Prevalência de internações hospitalares na Comunidade Rio Lagoa Genipapo, Nova Crixás-GO, 2018.....	117
Gráfico 5.7 – Primeira medida adotada em caso de doença pela Comunidade Lagoa Genipapo, Nova Crixás-GO, 2018.....	118
Gráfico 5.8 – Prática de atividade física na Comunidade Lagoa Genipapo, Nova Crixás-GO, 2018....	120
Gráfico 5.9 – Frequência do consumo de bebida alcoólica na Lagoa Genipapo, Nova Crixás-GO, 2018.	120
Gráfico 5.10 – Frequência do consumo de tabaco na Comunidade Lagoa Genipapo, Nova Crixás-GO, 2018.....	121
Gráfico 5.11 – Frequência de higienização das mãos antes das refeições, na Comunidade Lagoa Genipapo, Nova Crixás-GO, 2018.....	122
Gráfico 5.12 – Medidas adotadas para evitar picadas de mosquitos, na Comunidade Lagoa Genipapo, Nova Crixás-GO, 2018.....	123
Gráfico 5.13 – Frequência do uso de medicamentos para diarreia e parasitoses pela Comunidade Lagoa Genipapo, Nova Crixás-GO, 2018.....	123
Gráfico 5.14 – Situação vacinal de crianças de 5 anos ou menos de idade, na Comunidade Lagoa Genipapo, Nova Crixás-GO, 2018.....	125
Gráfico 6.1 – Fontes de abastecimento de água em função dos diferentes usos nos domicílios da Comunidade Lagoa Genipapo, Nova Crixás-GO, 2018.	140
Gráfico 6.2 – Tratamento intradomiciliar realizado na água utilizada para ingestão na Comunidade Lagoa Genipapo, Nova Crixás-GO, 2018.....	142
Gráfico 6.3 – Utilização de filtro de cerâmica porosa tipo vela e as formas declaradas de limpeza na Comunidade Lagoa Genipapo, Nova Crixás-GO, 2018.	143
Gráfico 6.4 – Situação quanto à existência de banheiro, sua localização e informação quanto à forma e frequência da higienização das mãos, na Comunidade Lagoa Genipapo, Nova Crixás-GO, 2018. ..	146
Gráfico 6.5 – Tipos de aparelhos hidrossanitários existentes nos banheiros das unidades familiares da Comunidade Lagoa Genipapo, Nova Crixás-GO, 2018.	146
Gráfico 6.6 – Localização dos aparelhos hidrossanitários e locais de geração e de lançamento da água cinza, proveniente da pia para lavagem das louças e do tanque para lavagem das roupas, na Comunidade Lagoa Genipapo, Nova Crixás-GO, 2018.	147
Gráfico 6.7 – Ocorrência de criação e situação de confinamento de animais e aves nos lotes da Comunidade Lagoa Genipapo, Nova Crixás-GO, 2018.	149
Gráfico 6.8 – Ocorrência e tipo de estrutura de confinamento dos animais criados na Comunidade Lagoa Genipapo, Nova Crixás-GO, 2018.....	149
Gráfico 6.9 – Presença, origem e quantidade de excretas de animais próximas aos domicílios amostrados, na Comunidade Lagoa Genipapo, Nova Crixás-GO, 2018.	150
Gráfico 6.10 – Ocorrência e situação de animais de estimação, na Comunidade Lagoa Genipapo, Nova Crixás-GO, 2018.....	151

Gráfico 6.11 – Separação e destinação final dos resíduos secos e orgânicos da Comunidade Lagoa Genipapo, Nova Crixás-GO, 2018.	153
Gráfico 6.12 – Geração, separação e destinação final de resíduos de pilhas e baterias e resíduos infectantes da Comunidade Lagoa Genipapo, Nova Crixás-GO, 2018.	155
Gráfico 6.13 – Geração e destinação de resíduos de pneus na Comunidade Lagoa Genipapo, Nova Crixás-GO, 2018.	156
Gráfico 6.14 – Situação dos resíduos observada nos quintais da Comunidade Lagoa Genipapo, Nova Crixás-GO, 2018.	157
Gráfico 6.15 – Uso de agrotóxico, fonte e forma de orientação quanto ao uso, à forma de acondicionamento e ao destino das embalagens vazias, na Comunidade Lagoa Genipapo, Nova Crixás-GO, 2018.	159
Gráfico 6.16 – Caracterização das vias em frente aos lotes dos moradores, na Comunidade Lagoa Genipapo, Nova Crixás-GO, 2018.	162
Gráfico 6.17 – Dificuldade de acesso dos moradores na Comunidade Lagoa Genipapo, Nova Crixás-GO, 2018.	162
Gráfico 6.18 – Presença de curso d'água e preservação da mata ciliar, nos lotes da Comunidade Lagoa Genipapo, Nova Crixás-GO, 2018.	164
Gráfico 6.19 – Aspectos das casas relacionados à drenagem, na Comunidade Lagoa Genipapo, Nova Crixás-GO, 2018.	165
Gráfico 6.20 – Aspectos dos lotes relacionados à drenagem, na Comunidade Lagoa Genipapo, Nova Crixás-GO, 2018.	166

LISTA DE MAPAS

Mapa 3.1 – Localização geográfica da Comunidade Lagoa Genipapo, Nova Crixás-GO, 2020.	52
Mapa 3.2 – Assentamento da Comunidade Lagoa Genipapo, Nova Crixás-GO, 2020.	53
Mapa 3.3 – Cobertura e uso do solo na bacia hidrográfica do ribeirão da Chapada e do assentamento da Comunidade Lagoa Genipapo, Nova Crixás-GO, 2020.	54
Mapa 3.4 – Litologia da bacia hidrográfica do ribeirão da Chapada e do assentamento da Comunidade Comunidade Lagoa Genipapo, Nova Crixás-GO, 2020.	55
Mapa 3.5 – Geomorfologia da bacia hidrográfica do ribeirão da Chapada e do assentamento da Comunidade Lagoa Genipapo, Nova Crixás-GO, 2020.	56
Mapa 3.6 – Declividade da bacia hidrográfica do ribeirão da Chapada e do assentamento da Comunidade Lagoa Genipapo, Nova Crixás-GO, 2020.	57
Mapa 3.7 – Tipo de solo da bacia hidrográfica do ribeirão da Chapada e do assentamento da Comunidade Lagoa Genipapo, Nova Crixás-GO, 2020.	58
Mapa 3.8 – Comprimento de rampas de declividade do relevo na bacia hidrográfica do ribeirão da Chapada e do assentamento da Comunidade Lagoa Genipapo, Nova Crixás-GO, 2020.	59
Mapa 3.9 – Cobertura de vegetação nativa no relevo da bacia hidrográfica do ribeirão da Chapada e do assentamento da Comunidade Lagoa Genipapo, Nova Crixás-GO, 2020.	60
Mapa 3.10 – Índice de umidade topográfica na bacia hidrográfica do ribeirão da Chapada e do assentamento da Comunidade Lagoa Genipapo, Nova Crixás-GO, 2020.	61
Mapa 3.11 – Índice de umidade topográfica e cobertura de vegetação nativa remanescente na bacia hidrográfica do ribeirão da Chapada e do assentamento da Comunidade Lagoa Genipapo, Nova Crixás-GO, 2020.	62
Mapa 6.1 – Distribuição espacial dos domicílios e das fontes de abastecimento de água utilizadas para ingestão pela Comunidade Lagoa Genipapo, Nova Crixás-GO, 2018.	137

LISTA DE TABELAS

Tabela 1.1 – Detalhamento das etapas envolvidas no processo de mobilização para a Oficina 2.	26
Tabela 4.1 – Valores observados (%) das proporções e dos intervalos de confiança das variáveis dos aspectos demográficos da Comunidade Lagoa Genipapo, Nova Crixás-GO, 2018.	99
Tabela 4.2 – Valores observados (%) das proporções e dos intervalos de confiança das variáveis dos aspectos econômicos da Comunidade Lagoa Genipapo, Nova Crixás-GO, 2018.	102
Tabela 4.3 – Valores observados (%) das proporções e dos intervalos de confiança das variáveis dos aspectos culturais da Comunidade Lagoa Genipapo, Nova Crixás-GO, 2018.	103
Tabela 4.4 – Valores observados (%) das proporções e dos intervalos de confiança das variáveis dos aspectos habitacionais da Comunidade Lagoa Genipapo, Nova Crixás-GO, 2018.	105
Tabela 4.5 – Valores observados para os indicadores das componentes dos aspectos de renda, habitabilidade e escolaridade da Comunidade Lagoa Genipapo, Nova Crixás-GO, 2018.	107
Tabela 5.1 – Indicadores de acesso e uso da ABS na Comunidade Lagoa Genipapo, Nova Crixás-GO, 2018.	112
Tabela 5.2 – Prevalência de doenças transmissíveis autorreferidas na Comunidade Lagoa Genipapo, Nova Crixás-GO, 2018.	115
Tabela 5.3 – Uso de plantas e/ou similares pela Comunidade Lagoa Genipapo, Nova Crixás-GO, 2018.	119
Tabela 5.4 – Incompletudes e ausências de vacinas de pessoas com 6 anos ou mais de idade, adolescentes e adultos residentes na Comunidade Lagoa Genipapo, Nova Crixás-GO, 2018.	125
Tabela 5.5 – Valores observados (%) das proporções e dos intervalos de confiança das variáveis de acesso a serviços de saúde, morbidades, cuidados terapêuticos, estilo de vida, cuidados relacionados ao saneamento e à situação vacinal da Comunidade Lagoa Genipapo, Nova Crixás-GO, 2018.	127
Tabela 5.6 – Valores observados e intervalos de confiança para os indicadores de acesso e uso dos serviços de saúde da Comunidade Lagoa Genipapo, Nova Crixás-GO, 2018.	129
Tabela 5.7 – Valores observados e intervalos de confiança para os indicadores de morbidade e mortalidade da Comunidade Lagoa Genipapo, Nova Crixás-GO, 2018.	130
Tabela 5.8 – Valores observados e intervalos de confiança para os indicadores de cuidados terapêuticos e estilo de vida da Comunidade Lagoa Genipapo, Nova Crixás-GO, 2018.	131
Tabela 5.9 – Valores observados e intervalos de confiança para os indicadores de cuidados relacionados ao saneamento básico da Comunidade Lagoa Genipapo, Nova Crixás-GO, 2018.	132
Tabela 5.10 – Valores observados e intervalos de confiança para os indicadores de situação vacinal na Comunidade Lagoa Genipapo, Nova Crixás-GO, 2018.	133
Tabela 6.1 – Fontes de abastecimento de água utilizadas para ingestão pela Comunidade Lagoa Genipapo, Nova Crixás-GO, 2018.	136
Tabela 6.2 – Combinação de fontes de abastecimento de água identificadas e empregadas para os diversos usos na Comunidade Lagoa Genipapo, Nova Crixás-GO, 2018.	138
Tabela 6.3 – Valores observados (%) das proporções e dos intervalos de confiança das variáveis do componente abastecimento de água para a Comunidade Lagoa Genipapo, Nova Crixás-GO, 2018.	168
Tabela 6.4 – Valores observados (%) das proporções e dos intervalos de confiança das variáveis do componente esgotamento sanitário da Comunidade Lagoa Genipapo, Nova Crixás-GO, 2018.	172
Tabela 6.5 – Valores observados (%) das proporções e dos intervalos de confiança das variáveis do componente manejo de resíduos sólidos para a Comunidade Lagoa Genipapo, Nova Crixás-GO, 2018.	175

Tabela 6.6 – Valores observados (%) das proporções e dos intervalos de confiança das variáveis do componente manejo das águas pluviais e drenagem da Comunidade Lagoa Genipapo, Nova Crixás-GO, 2018.....	178
Tabela 6.7 – Valores observados (%) das proporções e dos intervalos de confiança das variáveis relacionadas ao uso de agrotóxicos para a Comunidade Lagoa Genipapo, Nova Crixás-GO, 2018....	179
Tabela 6.8 – Valores observados e intervalos de confiança para os indicadores de abastecimento de água da Comunidade Lagoa Genipapo, Nova Crixás-GO, 2018.....	180
Tabela 6.9 – Valores observados e intervalos de confiança para os indicadores de esgotamento sanitário para a Comunidade Lagoa Genipapo, Nova Crixás-GO, 2018.	181
Tabela 6.10 – Valores observados e intervalos de confiança para os indicadores de manejo de resíduos sólidos para a Comunidade Lagoa Genipapo, Nova Crixás-GO, 2018.	181
Tabela 6.11 – Valores observados e intervalos de confiança para os indicadores de manejo de águas pluviais e drenagem da Comunidade Lagoa Genipapo, Nova Crixás-GO, 2018.	181

LISTA DE SIGLAS E ABREVIATURAS

ACS – Agentes Comunitários de Saúde
AFS – Agente de Formação em Saneamento
AM – Articulador Municipal
CEP – Comitê de Ética em Pesquisa
D – Domicílio
DSS – Determinantes Sociais de Saúde
DTP – Diagnóstico Técnico Participativo
DTP – Vacina Contra Difteria, Tétano e Coqueluche
EPI – Equipamento de Proteção Individual
ESF – Estratégia Saúde da Família
ESF III – Estratégia Saúde da Família III
F – Fonte
FUNASA – Fundação Nacional da Saúde
IBGE – Instituto Brasileiro de Geografia e Estatística
IC – Intervalo de Confiança
IDB – Indicadores e Dados Básicos para a Saúde no Brasil
INCRA – Instituto Nacional de Colonização e Reforma Agrária
INDAA – Indicador de Abastecimento de Água
INDAP – Indicador de Águas Pluviais
INDES – Indicador de Esgotamento Sanitário
INDRS – Indicador de Resíduos Sólidos
INDS – Indicador de Saúde
INDSE – Indicador Socioeconômico e Ambiental
INF – Informação
INFSau – Informação da Saúde
INPE – Instituto Nacional de Pesquisas Espaciais
ISEA – Indicadores Socioeconômicos e Ambientais
LI – Limite Inferior
LS – Limite Superior
MMII – Membros Inferiores
Munic – Pesquisa de Informações Básicas Municipais
MC – Mobilizador Comunitário
MS – Ministério da Saúde
M0 – Momento Zero
M1 – Momento 1
M2 – Momento 2
M3 – Momento 3
NA – Não Se Aplica
NR – Norma Regulamentadora
OMS – Organização Mundial da Saúde
ONG – Organização Não Governamental
PNI – Programa Nacional de Imunização
PNS – Pesquisa Nacional de Saúde

PNSIPCF – Política Nacional de Saúde Integral das Populações do Campo e da Floresta e das Águas

PNSR – Programa Nacional de Saneamento Rural

PSSR – Plano de Segurança de Saneamento Rural

PVC – Policloreto de Vinila

R – Reservatório

SAA – Sistema de Abastecimento de Água

SAI – Solução Alternativa Individual

SNIS – Sistema Nacional de Informações sobre Saneamento

SUS – Sistema Único de Saúde

TCLE – Termo de Consentimento Livre Esclarecido

UBS III – Unidade Básica de Saúde III

UBSF – Unidade Básica de Saúde da Família

UPA – Unidade de Pronto Atendimento

VORH – Vacina Oral Rotavírus Humano

SUMÁRIO

1 ASPECTOS METODOLÓGICOS.....	21
1.1 Tipo de estudo.....	22
1.2 Planejamento amostral.....	22
1.2.1 População-alvo do estudo.....	22
1.2.2 Tamanho da amostra, precisão e estimação	23
1.3 Coleta de dados e capacitação	24
1.3.1 Mobilização da comunidade	25
1.3.2 Instrumentos de coleta de dados	27
1.3.3 Instrumentos para capacitação.....	29
1.4 Análise de dados.....	30
1.4.1 Aspectos geográficos e ambientais.....	31
1.4.2 Aspectos históricos, culturais, socioeconômicos e habitacionais.....	32
1.4.3 Aspectos da saúde	32
1.4.4 Aspectos do saneamento.....	33
1.4.5 Cálculo dos indicadores.....	34
1.4.6 Análise qualitativa dos dados.....	35
1.5 Aspectos éticos.....	36
REFERÊNCIAS.....	37
2 ASPECTOS DE PARTICIPAÇÃO DA COMUNIDADE	41
2.1 Participação da comunidade no M0 e M1 da Oficina 2	42
2.2 Participação da comunidade no M2 da Oficina 2.....	45
2.3 Participação da comunidade no M3 da Oficina 2.....	46
REFERÊNCIAS.....	50
3 ASPECTOS GEOGRÁFICOS E AMBIENTAIS	51
3.1 Localização em relação ao município	52
3.2 Limite da comunidade.....	52
3.3 Uso da terra.....	53
3.4 Condições ambientais	54
REFERÊNCIAS.....	63
4 ASPECTOS HISTÓRICOS, CULTURAIS, SOCIOECONÔMICOS E HABITACIONAIS.....	64
4.1 História	65
4.2 Demografia	67
4.3 Economia	78
4.4 Cultura	83

4.5	Habitação	88
4.6	Valores observados, intervalos de confiança e indicadores	98
	REFERÊNCIAS	108
5	ASPECTOS DA SAÚDE.....	109
5.1	Acesso e uso dos serviços de saúde	110
5.2	Morbidade e mortalidade	114
5.2.1	Prevalência de doenças autorreferidas	114
5.2.2	Internação hospitalar	117
5.2.3	Mortalidade infantil	117
5.3	Cuidados terapêuticos e estilo de vida.....	118
5.3.1	Cuidados terapêuticos com a saúde	118
5.3.2	Estilo de vida	119
5.4	Cuidados com a saúde relacionados ao saneamento básico	122
5.5	Situação vacinal.....	124
5.6	Valores observados, intervalos de confiança e indicadores	126
	REFERÊNCIAS	134
6	ASPECTOS DO SANEAMENTO.....	135
6.1	Abastecimento de água	136
6.1.1	Condição intradomiciliar	140
6.2	Esgotamento sanitário	144
6.2.1	Condição da habitação, higiene e destinação final dos efluentes	145
6.2.2	Condição geral do lote devido à presença de animais e suas estruturas	148
6.3	Manejo dos resíduos sólidos	152
6.3.1	Uso de agrotóxico e disposição dos resíduos	159
6.4	Manejo das águas pluviais e drenagem	161
6.4.1	Condição nos lotes dos domicílios	163
6.5	Valores observados, intervalos de confiança e indicadores	167
	REFERÊNCIAS	182
	APÊNDICES	184

1

ASPECTOS METODOLÓGICOS

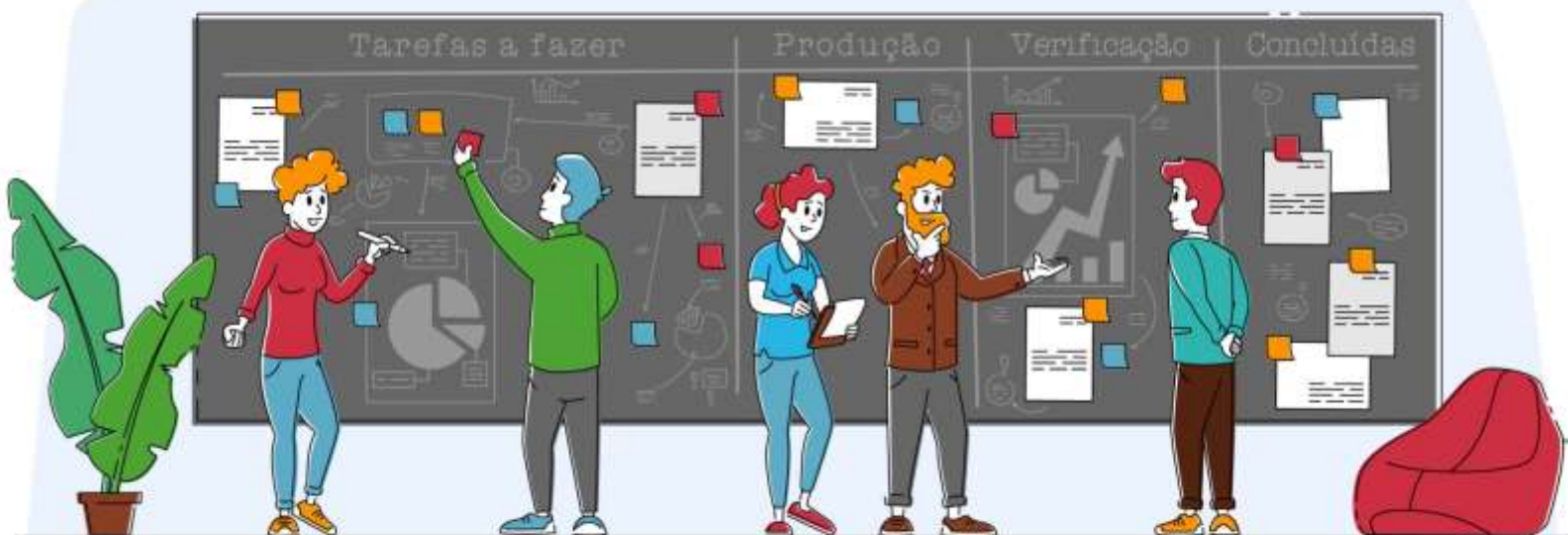

Autores (as):

Paulo Sérgio Scalize

Bárbara Souza Rocha

Nolan Ribeiro Bezerra

Valéria Pagotto

Kleber do Espírito Santo Filho

Karla Emmanuela Ribeiro Hora

Luis Rodrigo Fernandes Baumann

Nilson Clementino Ferreira



Saneamento e Saúde
Ambiental Rural

1.1 Tipo de estudo

Para elaboração do DTP do Projeto Saneamento e Saúde Ambiental em Comunidades Rurais e Tradicionais de Goiás (Projeto SanRural), foram realizados estudos exploratórios, descritivos e inferenciais, com abordagem quantitativa, e estudos para compreender e interpretar o senso comum, com abordagem qualitativa, utilizando-se os dados obtidos em atividades realizadas *in loco*. A **pesquisa exploratória** estabelece métodos e técnicas para a elaboração de um estudo que visa a oferecer informações exploratórias e preliminares sobre o objeto estudado para orientar a formulação de hipóteses (BERVIAN; CERVO; SILVA, 2006). Já os estudos **descritivos** têm por objetivo determinar a distribuição e a descrição quantitativa dos eventos, segundo o tempo, o lugar e/ou as características dos indivíduos (ROTHMAN; GREENLAND; LASH, 2011). No estudo **inferencial**, sempre interessa a utilização de uma amostra para se chegar a conclusões sobre uma população-alvo do estudo (BUSSAB; MORETTIN, 2006).

A **pesquisa do senso comum** visa a interpretar as experiências e as vivências dos sujeitos que ocorrem na história coletiva e que são contextualizadas e envolvidas pela cultura do grupo em que estão inseridos (MINAYO, 2012).

1.2 Planejamento amostral

1.2.1 População-alvo do estudo

A população pesquisada englobou as famílias residentes em comunidades de três tipologias do estado de Goiás, sendo: quilombolas, assentamentos e ribeirinhos.

O estudo abrangeu 127 comunidades distribuídas em 45 municípios do estado de Goiás, onde o critério de escolha se baseou na seleção dos municípios que possuíam uma ou mais comunidades quilombolas certificadas pela Fundação Palmares e/ou pelas comunidades ribeirinhas obtidas na “Pesquisa de Informações Básicas Municipais – Munic” (IBGE, 2013a). Nesses 45 municípios foram selecionados os assentamentos de reforma agrária sob gestão do Instituto Nacional de Colonização e Reforma Agrária Superintendência Regional (INCRA SR-

04), em função da quantidade de assentamentos existentes no estado de Goiás, do recurso e do tempo para realização das atividades.

No delineamento foram consideradas as famílias cujos integrantes eram moradores com residência habitual (fixa) em uma parcela (lote ou área) da comunidade que, no período das atividades *in loco*, estavam presentes ou temporariamente ausentes. As famílias compõem as unidades primárias de amostragem (UPAs) e foram estratificadas em dois níveis, cidade e comunidade, com locação não proporcional. A seleção das UPAs foi realizada em um estágio pelo método de amostragem aleatória sistemática. Um integrante da família foi considerado responsável pelo domicílio, consensualmente com os demais integrantes da família. Se houvesse mais de um responsável, um seria escolhido para iniciar o questionário. Neste caso, as inferências estatísticas de características individuais se restringem ao grupo de pessoas responsáveis pelas famílias.

1.2.2 Tamanho da amostra, precisão e estimação

A amostra foi dimensionada de forma que as estimativas intervalares de proporções fossem obtidas com nível de confiança de 95%, e o erro máximo das estimativas variasse de acordo com os diferentes níveis de abrangência geográfica. Assim, o menor nível de abrangência com controle de precisão das estimativas considerado foi por comunidade, com margem de erro máxima de 10% e, para a totalidade de comunidades do mesmo tipo, com erro máximo de 2%. Para o cálculo das amostras foi empregada a Equação 1,

$$n = \frac{Nz_{\gamma}^2 p(1-p)}{(N-1)e^2 + z_{\gamma}^2 p(1-p)} \quad (1)$$

onde “N” é tamanho da população, “ z_{γ} ” é o *score* da distribuição normal padrão referente ao nível de confiança “ γ ”, “p” é a proporção populacional que se deseja estimar e “e” é o erro máximo da estimativa. Nos cálculos foi considerada a máxima variabilidade para a estimativa da proporção ($p = 0,5$).

As estimativas intervalares das proporções foram obtidas por meio do método de Wilson para populações finitas (LEE, 2009), que foram estabelecidas pela Equação 2,

$$\tilde{p}^* \pm z_{\alpha/2} \frac{\sqrt{1-f^*}}{\tilde{n}^*} \sqrt{n\hat{p}(1-\hat{p}) + \frac{(1-f^*)z_{\alpha/2}^2}{4}} \quad (2)$$

onde $f^* = \frac{n-1}{N-1}$, $\tilde{n}^* = n + (1-f^*)z_{\alpha/2}^2$, $\tilde{p}^* = \frac{n\hat{p} + (1-f^*)z_{\alpha/2}^2/2}{\tilde{n}^*}$ e \hat{p} é a proporção da característica de interesse na amostra. Os efeitos do delineamento nas estimativas para conglomerados de famílias são considerados no ajuste do "n" (FRANCO *et al.*, 2019).

Na Comunidade Lagoa Genipapo, a população do estudo, depois de todas as verificações de consistência, foi de 42 domicílios. Após a aplicação do plano amostral e realizadas as visitas *in loco*, a amostra foi de 20 domicílios e 55 pessoas, representando uma média de 2,75 habitantes/domicílio.

1.3 Coleta de dados e capacitação

A coleta de dados para a elaboração do DTP foi realizada durante uma das etapas do Projeto SanRural, denominada Oficina 2. Essas oficinas ocorreram entre agosto de 2018 e agosto de 2019.

A Oficina 2 foi compreendida como uma atividade *in loco* para coleta de dados para elaboração dos DTPs das comunidades. A estratégia, implementada como forma de conquistar a máxima adesão ao projeto, foi dividida em: momento pré-oficina: mobilização da comunidade; Oficina 2 e momento pós-oficina: preparação dos dados para análise (Figura 1.1). A mobilização da comunidade acontecia no momento pré-oficina por meio do contato prévio para realização da atividade e da articulação com as lideranças, o articulador municipal (AM) e o mobilizador comunitário (MC) e a organização da logística de realização da oficina. A Oficina 2 acontecia em quatro momentos (M) distintos: M0, M1, M2 e M3, detalhados na Figura 1.1. Assim, a coleta de dados era finalizada no momento pós-oficina, etapa na qual aconteciam a confecção dos relatórios, a entrega dos materiais produzidos, a curadoria dos dados obtidos e os ajustes para as próximas oficinas.

Figura 1.1 – Detalhamento dos momentos: pré-oficina, Oficina 2 e pós-oficina.

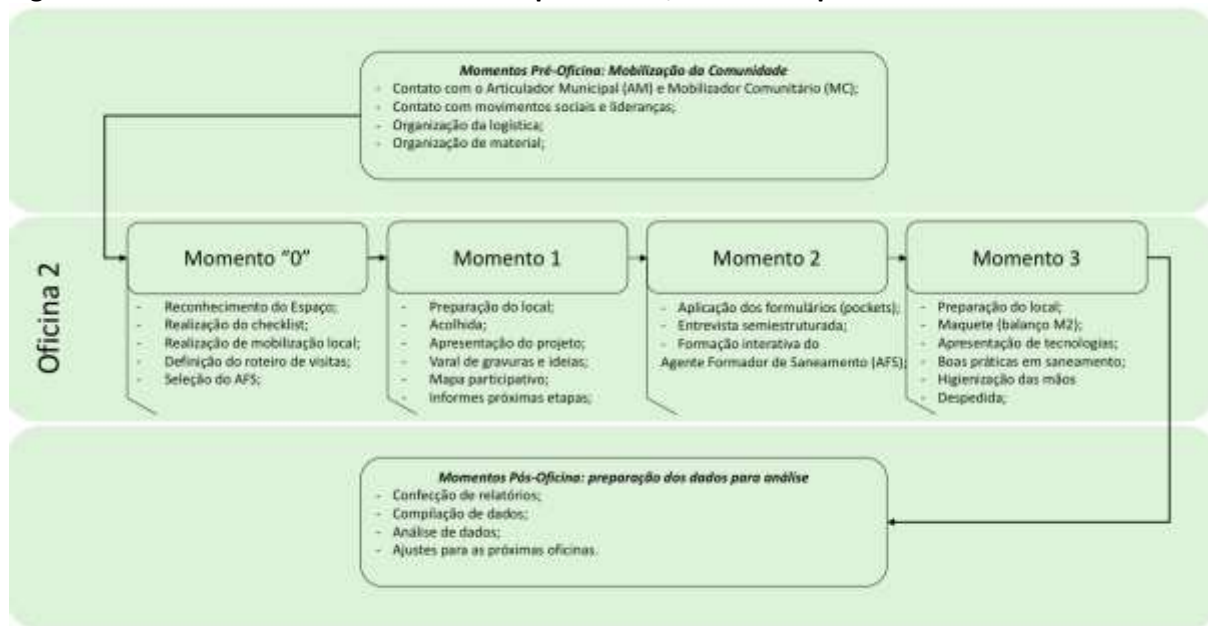

Fonte: elaborada pelos autores.

1.3.1 Mobilização da comunidade

A mobilização da comunidade antecedia o acontecimento da Oficina 2 e seguia um fluxo de contatos prévios a serem realizados para pactuação de datas, entre outros aspectos necessários para a realização da oficina, como o local de realização e o melhor horário para a comunidade. Os contatos prévios aconteciam internamente, no projeto entre os núcleos responsáveis, e externamente, com prefeituras, movimentos sociais, organizações sindicais e associações das comunidades.

O objetivo da mobilização foi proporcionar o amplo diálogo entre os envolvidos de modo a obter o máximo de adesão e participação de todas as esferas, especialmente da comunidade nas oficinas.

A estratégia de mobilização para a Oficina 2 partiu do princípio de que as comunidades rurais e tradicionais deveriam ter um canal aberto de informação com o projeto, por isso o processo de mobilização se consistiu em: diálogo com as comunidades por meio das lideranças locais e do MC; diálogo com os movimentos sociais, representados pelos sindicatos e pelas lideranças regionais e estaduais e, paralelamente a isso, mobilização da gestão municipal por intermédio do AM, com vistas à participação de representante desse órgão na Oficina 2. O detalhamento do processo de mobilização pode ser observado na Figura 1.2 e na Tabela 1.1, que descrevem o significado das letras.

Figura 1.2 – Organograma do fluxo de decisões/informações, envolvendo agentes internos e externos ao projeto SanRural para realização da Oficina 2.

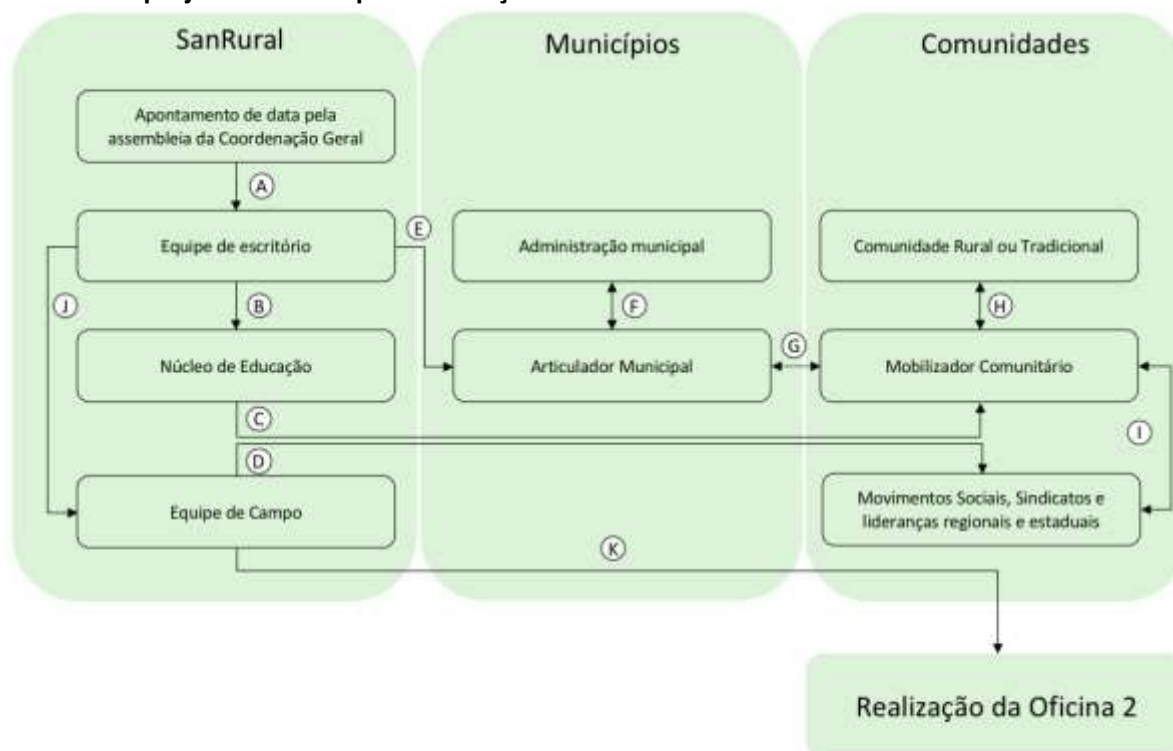

Fonte: elaborada pelos autores.

Tabela 1.1 – Detalhamento das etapas envolvidas no processo de mobilização para a Oficina 2.

ETAPA	DESCRIÇÃO
A	Comunicação por parte da coordenação geral à equipe de escritório sobre a possível data para realização da Oficina 2;
B	Comunicação por parte da equipe de escritório ao núcleo de educação sobre a possível data para realização da Oficina 2;
C	Comunicação por parte do núcleo de educação aos MC sobre a possível data para realização da Oficina 2;
D	Comunicação por parte do núcleo de educação aos movimentos sociais, sindicatos e lideranças regionais e estaduais sobre a possível data para realização da Oficina 2;
E	Comunicação por parte da equipe de escritório ao AM sobre a possível data de realização da Oficina 2;
F	Troca de informações entre o AM e a administração municipal acerca da participação do município na Oficina 2;
G	Troca de informações entre o AM e o MC acerca das atividades a serem desenvolvidas durante a Oficina 2;
H	Comunicação por parte das lideranças locais à comunidade acerca da possível data para a realização da Oficina 2;
I	Troca de informação entre o MC e os movimentos sociais, sindicatos e lideranças regionais e estaduais acerca da realização da Oficina 2;
J	Em caso de anuência de todas as esferas de decisão acerca da data para realização da Oficina 2, comunicação por parte da equipe de escritório à equipe de campo sobre a data definitiva para realização da Oficina 2;
K	Realização da Oficina 2 por parte da equipe de campo.

Fonte: elaborada pelos autores.

1.3.2 Instrumentos de coleta de dados

Durante a execução da Oficina 2, diferentes instrumentos foram utilizados para coleta de dados.

No Momento 0 (M0) foi utilizado o seguinte instrumento:

- **Checklist:** utilizado para verificar elementos das paisagens e infraestruturas que abrangiam os componentes do saneamento básico (água, esgoto, resíduos sólidos e manejo de águas pluviais e drenagem), infraestrutura social (escola, posto de saúde, centros comunitários etc.) e elementos da paisagem natural (cursos d'água) na comunidade. O *checklist* foi aplicado pela equipe de campo por meio da observação, com registro fotográfico e obtenção de coordenadas geográficas.

No Momento 1 (M1) foram utilizados os seguintes instrumentos:

- **Termo de Consentimento Livre e Esclarecido (TCLE):** elaborado de acordo com o disposto na Resolução nº 466/2012, do Conselho Nacional de Saúde, com aprovação do CEP da Universidade Federal de Goiás (BRASIL, 2012a). Todos os participantes assinaram um TCLE antes de iniciarem as atividades;
- **Roteiro semiestruturado de entrevista:** é a descrição das diretrizes de uma entrevista com perguntas abertas e fechadas. Esse roteiro foi elaborado com perguntas visando a reconstruir a história e a cultura, entre outros dados relacionados à comunidade. As entrevistas foram gravadas e aplicadas a uma liderança da comunidade que, em muitos casos, era o próprio MC.
- **Mapeamento socioambiental:** é um recurso didático-pedagógico para o reconhecimento do ambiente/lugar (BRASIL, 2016). Esse recurso busca compreender o autoconhecimento por parte da comunidade de seu território e de elementos relacionados ao meio ambiente, à saúde, ao saneamento e à infraestrutura. O mapa elaborado buscou situar o que seria o núcleo de residências da comunidade em relação aos elementos de infraestrutura e

equipamentos públicos ou coletivos do entorno, com destaque para a escola, unidade de saúde e estrutura coletiva de abastecimento de água.

- **Avaliação pelos participantes:** documento disponibilizado para os participantes do M1, no qual podiam voluntariamente e anonimamente demonstrar sua satisfação em relação à oficina com um “x” em uma das opções: satisfeito, indiferente ou insatisfeito. Poderia, ainda, escrever o motivo, fazer comentários e ainda dar sugestões para o projeto.

No Momento 2 (M2) foram utilizados os seguintes instrumentos:

- **Termo de Consentimento Livre e Esclarecido (TCLE):** elaborado de acordo com o disposto na Resolução nº 466/2012, do Conselho Nacional de Saúde, com aprovação do CEP da Universidade Federal de Goiás (BRASIL, 2012a). Todos os participantes assinaram um TCLE antes de iniciarem as atividades;
- **Formulário:** documento elaborado para captação de dados e informações. Foram utilizados dois formulários: **Formulário I** – entrevista para as famílias, aplicado por meio digital: HP-Ipac *Pocket PC*, denominado de *pocket*. O formulário era subdividido em cinco blocos para caracterizar o perfil sociodemográfico e as condições de saúde e saneamento das famílias moradoras. O Formulário I foi aplicado de casa em casa, segundo o plano amostral, e direcionado para o respondente (pessoa maior de 18 anos), reconhecido como responsável pelas informações da família, e para os integrantes da família que tinham seus dados respondidos pelo responsável; **Formulário II** - casa e quintal, composto por um único bloco de perguntas sobre a casa e o quintal do domicílio, juntamente com os croquis esquemáticos do lote e da habitação, informando localizações de itens importantes relacionados aos objetos de pesquisa, preenchido por meio da observação do pesquisador de campo, com registro fotográfico e obtenção de coordenadas geográficas.

No Momento 3 (M3) foram utilizados os seguintes instrumentos:

- **Termo de Consentimento Livre e Esclarecido (TCLE):** elaborado de acordo com o disposto na Resolução nº 466/2012, do Conselho Nacional de Saúde, com

aprovação do CEP da Universidade Federal de Goiás (BRASIL, 2012a). Todos os participantes assinaram um TCLE antes de iniciarem as atividades;

- **Avaliação pelos participantes:** documento disponibilizado para os participantes do M3, no qual podiam voluntariamente e anonimamente demonstrar sua satisfação em relação à oficina com um “x” em uma das opções: satisfeito, indiferente ou insatisfeito. Poderia ainda escrever o motivo, fazer comentários e ainda dar sugestões para o projeto.

1.3.3 Instrumentos para capacitação

O processo de capacitação da comunidade ocorreu nos momentos M1, M2 e M3. Para a realização dessa atividade, foi empregada a metodologia da problematização por meio de rodas de conversa (FREIRE, 1996). O conceito de “empoderamento” (ROMANO, 2002) engloba os sujeitos compreendidos como as pessoas, as organizações e as comunidades, que assumem o controle de seus próprios assuntos e tomam consciência da sua habilidade e competência para produzir, criar e gerir.

O M1 foi dedicado também à troca de experiências e informações de maneira geral, assim como conceitos sobre saúde e saneamento. Durante o M2, no qual era realizada a coleta de dados da casa e do quintal dos domicílios, também foi realizada a capacitação itinerante do agente de formação em saneamento (AFS), escolhido pela própria comunidade durante a realização do M1. No M3 foram desenvolvidas atividades de educação sanitária e de saúde, de forma a empoderar as comunidades, almejando a assimilação das informações e sua ampla participação e divulgação.

Para realização da capacitação se usou a metodologia extensionista, que permite a troca de conhecimento e a construção coletiva de medidas preventivas para redução de riscos à saúde.

Usaram-se os seguintes recursos didático-pedagógicos:

- **Maquete sobre boas práticas em saneamento e saúde:** promover a formação dos participantes sobre boas práticas em saneamento e saúde, tais como a distância mínima recomendada entre a casa, a fossa e a fonte de abastecimento de água; alternativas adequadas de esgotamento sanitário;

possibilidades para o manejo dos resíduos sólidos, entre outras indicadas pelos núcleos de saneamento e saúde.

- **Material de capacitação:** álbum seriado contendo informações sobre o projeto SanRural, conceitos de saúde e saneamento; material educativo construído em formato de *banner* sobre boas práticas em saneamento (desinfecção domiciliar, limpeza da caixa d'água, limpeza de filtro cerâmica porosa, compostagem etc.), além da técnica de higienização das mãos por meio de dinâmica interativa com os participantes utilizando os materiais tinta guache, água, sabão e venda de tecido. Também foram empregados material lúdico sobre compostagem, filtro cerâmica porosa (vela), biodigestor, água sanitária, dosador de cloro, entre outras para orientação sobre medidas de controle.

1.4 Análise de dados

Inicialmente, os dados brutos passaram por um processo de organização e checagem em busca de erros não amostrais, inconsistências e avaliação de não respostas. Uma vez feita a checagem, os dados foram organizados em um banco de dados centralizado, com informações de todas as comunidades, tanto por famílias quanto por indivíduos. As análises dos dados foram feitas de maneira simultânea e coordenadas por cinco núcleos: estatística, geoprocessamento, educação, saúde e saneamento. Cada núcleo contribuiu com as análises dos dados de acordo com suas competências.

De forma geral, utilizou-se estatística inferencial para análise dos dados, cujos valores observados (%) referem-se à frequência relativa. Para cada variável e/ou indicador foi calculado o intervalo de confiança de 95% (IC 95%), representado neste DTP por seus limites inferiores (LI) e limites superiores (LS).

1.4.1 Aspectos geográficos e ambientais

Os aspectos geográficos e ambientais das comunidades foram analisados considerando-se a bacia hidrográfica e onde ela se localiza, as quais foram delimitadas a partir das coordenadas geográficas dos domicílios obtidas no M2 da Oficina 2.

Primeiramente foram descritos os aspectos geológicos, passando pela hidrogeologia, pelo relevo, pela ocorrência de tipo de solos e pelo uso do solo. A caracterização da geologia realizada, considerando-se a litologia, teve como objetivo verificar a distribuição espacial das rochas ígneas, metamórficas e sedimentares, pois estas indicam a presença de falhas e fraturas geológicas (LACERDA FILHO, 2000), além de determinarem a permeabilidade dos terrenos, os tipos de relevos e solos e os aspectos hidrogeológicos. Elaboraram-se análises do meio físico da área da comunidade e análises de meio físico da(s) bacia(s) hidrográfica(s), onde está localizada a comunidade.

Após a caracterização da geologia, foram avaliados os relevos onde se localiza a comunidade, por meio da declividade dos terrenos e do mapa geomorfológico (IBGE, 2009). As declividades foram mapeadas a partir de dados altimétricos elaborados pelo projeto Topodata/INPE (VALERIANO; ROSSETI, 2011). As declividades foram classificadas em seis categorias, sendo elas: relevo plano, com declividades menores de 3%; relevo suave ondulado, com declividades entre 3% a 8%; relevo ondulado, com declividades entre 8% a 20%; relevo forte ondulado, com declividades de 20% a 45%; relevo escarpado, com declividades entre 45% e 75%, e finalmente o relevo escarpado, com declividades acima de 75%. A declividade, juntamente com o mapa de geomorfologia, possibilita verificar o potencial para ocupação da área da comunidade pela agricultura, pecuária, urbanização, além de áreas ambientalmente vulneráveis, onde se indica a preservação da cobertura vegetal nativa.

A distribuição espacial dos tipos de solos está relacionada com o tipo de geologia e as formas de relevo, sendo determinante, na maioria das vezes, para a ocupação do espaço geográfico (SANTOS *et al.*, 2018).

A última etapa da avaliação dos aspectos físicos consistiu na avaliação do uso e ocupação do solo. O alvo era avaliar os locais de ocorrência de agricultura, pastagens, urbanização e cobertura de vegetação nativa, de acordo com a geologia, as formas de relevo e os tipos de solos.

Todas as etapas das avaliações dos aspectos físicos da área das comunidades foram realizadas por meio da utilização de programa computacional de Sistema de Informações Geográficas. Os dados geográficos utilizados nas análises foram obtidos a partir do Instituto Mauro Borges, por meio do Sistema de Informações Estatísticas e Geográficas de Goiás, a partir do Instituto Nacional de Pesquisas Espaciais (INPE) e do projeto MapBiomas (MAPBIOMAS, 2019).

1.4.2 Aspectos históricos, culturais, socioeconômicos e habitacionais

Os aspectos históricos foram levantados a partir de referências bibliográficas, documentos institucionais (INCRA, 2020; PALMARES, 2020) e do próprio relato dos moradores das comunidades. Para o diagnóstico dos aspectos demográficos, usaram-se métricas, tais como: local de nascimento, zona, município e estado de proveniência; condição civil; sexo; cor; escolaridade e distribuição de faixas etárias (IBGE, 2020). Sob a perspectiva do Instituto de Pesquisa Econômica Aplicada (IPEA, 2020), foram avaliados aspectos relacionados à obtenção de renda, renda bruta e aos modos de produção. A questão habitacional levou em consideração o paradigma da habitação saudável, sendo utilizadas variáveis referentes aos aspectos correlatos ao conforto, à saúde e ao bem-estar (HERMETO, 2009), como: número de habitantes por domicílio; número de quartos por habitação; ventilação; presença de energia elétrica na habitação; características das paredes, piso e cobertura das habitações. Dentro dos aspectos culturais foram levantados dados acerca da religiosidade, participação social, meios de acesso à informação e meios de locomoção. Para a análise dos dados se utilizaram o software R (R CORE TEAM, 2017) e pacotes específicos para a construção de gráficos (WICKHAM, 2007; WICKHAM, 2017; WICKHAM *et al.*, 2019).

1.4.3 Aspectos da saúde

Os dados relacionados à saúde foram analisados conforme as diretrizes da Política Nacional de Atenção Básica (BRASIL, 2017a) e da Política Nacional de Saúde Integral das Populações do Campo e da Floresta e das Águas (PNSIPCF) (BRASIL, 2013), as quais consideram o conceito ampliado de saúde e as leis regulamentadoras do Sistema Único de Saúde (SUS) em suas descrições.

Os dados coletados sobre a situação de saúde incluem informações sobre os Determinantes Sociais de Saúde (DSS), com foco principal na determinação das condições de saúde de populações rurais. Sendo assim, os instrumentos de coleta de dados contemplaram informações sobre: acesso e uso de serviços de saúde pela comunidade; aspectos de morbidade e mortalidade relacionados à prevalência de doenças e à internação hospitalar; cuidados terapêuticos à saúde e ao estilo de vida; cuidados à saúde relacionados ao saneamento e à situação vacinal.

Destaca-se que, em relação às condições de acesso e ao uso de serviços de saúde, além de informações do instrumento, foram coletadas informações junto à Coordenação de Atenção Básica do município ao qual a comunidade pertencia. Essas informações foram: presença de unidade básica; número de famílias cadastradas; composição da equipe de saúde da família e ações desenvolvidas pela equipe junto à comunidade.

O *software* STATA, versão 13.1 (STATA CORP, 2013), foi utilizado para processar os dados gerados e executar todas as análises apresentadas neste diagnóstico a respeito dos indicadores de saúde.

1.4.4 Aspectos do saneamento

A coleta e a análise dos dados de saneamento levaram em consideração o conceito estabelecido pela Política Nacional de Saneamento Básico, estabelecido pela Lei nº 11.445 (BRASIL, 2007), que define saneamento básico como:

[...] conjunto de serviços, infraestruturas e instalações operacionais de abastecimento de água potável, esgotamento sanitário, limpeza urbana e manejo de resíduos sólidos e drenagem e manejo das águas pluviais, limpeza e fiscalização preventiva das respectivas redes urbanas [...] (BRASIL, 2007).

Os dados dos componentes dos serviços coletivos de saneamento básico, das condições intradomiciliares, da condição da habitação, higiene e destinação final dos efluentes em relação ao esgotamento sanitário, além das condições gerais do lote, devido à presença de animais e de suas estruturas frente aos aspectos ligados ao esgotamento sanitário, ao manejo das águas pluviais, à drenagem e utilização de agrotóxicos e à destinação dos resíduos, foram

construídos a partir da análise qualitativa e quantitativa dos dados coletados por meio dos instrumentos de coleta (Tópico 1.3.2).

Antes da análise da tabulação em gráficos e tabelas, os dados foram sistematizados e analisou-se sua consistência. No caso das respostas incongruentes, avaliaram-se as fotografias e, quando necessário, consultaram-se os pesquisadores de campo, modificando-se as respostas dos bancos de dados, além da categorização dos dados textuais existentes. Para tanto, os dados perdidos foram definidos por meio de uma triagem prévia, na qual os dados inconsistentes não foram contabilizados para o cálculo das informações.

A análise e a discussão dos dados também levaram em consideração: os conceitos estabelecidos na Política Nacional de Resíduos Sólidos (BRASIL, 2010); os conceitos e as normas relativas à proteção da vegetação nativa estabelecida pela Lei Federal nº 12.651 (BRASIL, 2012b), que institui o código florestal, as normas e os regulamentos de segurança e saúde no trabalho na agricultura, pecuária silvicultura, exploração florestal e aquicultura (BRASIL, 2005), e ao controle e à vigilância da qualidade da água para consumo humano e seu padrão de potabilidade (BRASIL, 2017b), além de orientações técnicas de boas práticas em saneamento (BRASIL, 2014a; BRASIL, 2019b).

1.4.5 Cálculo dos indicadores

Para o cálculo dos indicadores socioeconômicos e ambientais (ISEA), foram escolhidas variáveis, tais como renda em salários mínimos, escolaridade e analfabetismo (IBGE, 2018), e criadas outras com base na realidade das comunidades rurais que fossem capazes de sintetizar, de maneira clara e objetiva, os modos de relação dessas comunidades com a terra, o ambiente e seus espaços sociais. Deste modo, calcularam-se os seguintes indicadores: diversidade de modos de obtenção de renda (diversidade de renda), diversidade de modos de participação social (participação social), indivíduos por habitação e cômodo por indivíduo. Para a escolha dessas variáveis, levou-se em consideração a realidade do meio rural.

Para o cálculo de cada indicador, o método proposto por Alves e Bastos (2001), que consiste em atribuir escores e pesos às variáveis escolhidas para o cálculo de sua representatividade dentro de um conjunto de dados, foi usado. Assim, o desempenho dos indicadores pode variar de 0, representando um baixo desempenho (desempenho nulo), a 1, no caso de alto

desempenho (desempenho máximo). A descrição e as informações adicionais dos indicadores encontram-se no **Apêndice 1**.

A seleção dos indicadores de saúde considerou sua importância para a determinação da carga total de doença e suas potenciais relações com o saneamento (BRASIL, 2014b). Propuseram-se os seguintes blocos de indicadores: indicadores de acesso e uso de serviços de saúde pela comunidade; indicadores de morbidade e mortalidade; cuidados terapêuticos e estilo de vida, e cuidados com a saúde relacionados ao saneamento básico e à situação vacinal. Os indicadores foram criados e propostos com base nas recomendações do Ministério da Saúde (MS), dos Indicadores e Dados Básicos para a Saúde no Brasil (IDB) (OPAS, 2008) e da Pesquisa Nacional de Saúde (PNS) (IBGE, 2013b). A descrição e as informações adicionais dos indicadores encontram-se no **Apêndice 2**.

Os indicadores selecionados para os componentes do saneamento abrangem a caracterização qualitativa e quantitativa da situação de abastecimento de água, esgotamento sanitário, resíduos sólidos e manejo de águas pluviais e drenagem, sendo estes utilizados para subsidiar a elaboração do DTP e auxiliar o estabelecimento das metas de saneamento e saúde do Plano de Segurança de Saneamento Rural (PSSR). Possibilitam, ainda, a análise comparativa da situação do saneamento ambiental das comunidades rurais.

Os indicadores foram criados e propostos com base nos indicadores do Programa Nacional de Saneamento Rural (PNSR) (BRASIL, 2019a), no Sistema Nacional de Informações sobre Saneamento (SNIS) (BRASIL, 2017c) e adaptado de Menezes (2018). O cálculo levou em consideração as informações coletadas em campo, tendo como referência o ano de 2019. A descrição e as informações adicionais dos indicadores encontram-se no **Apêndice 3**.

1.4.6 Análise qualitativa dos dados

A análise qualitativa levou em consideração os preceitos teóricos sobre a representação do fenômeno, partindo do significado das situações para os sujeitos envolvidos, com o intuito de compreender a participação, a história e a cultura da comunidade (DUARTE, 2002; TURATO, 2005; MINAYO, 2012).

Os dados qualitativos do diagnóstico foram extraídos das entrevistas realizadas, do registro de conversas não gravadas no campo, das mensagens trocadas pelos pesquisadores com o

AM e o MC, das notas de campo, das fotos e dos vídeos. Os dados foram transcritos, organizados e categorizados. Logo em seguida, houve um mergulho analítico para produzir interpretações referentes aos aspectos a serem analisados.

As falas dos sujeitos entrevistados, utilizadas ao longo do texto do documento, foram colocadas entre aspas, respeitando-se a originalidade da linguagem, e classificadas utilizando-se a referência “morador”, seguida do número do item onde foi colocada e da ordem de aparecimento no texto (ex.: morador 6.1). Elaborou-se uma tabela de referência para identificação das falas, controlada pelo projeto, com o intuito de garantir o anonimato prometido no TCLE.

1.5 Aspectos éticos

Para utilização desses instrumentos de pesquisa, o projeto SanRural foi cadastrado na Plataforma Brasil e aprovado pelo Comitê de Ética em Pesquisa da Universidade Federal de Goiás, sob o protocolo nº 2.886.174/2018.

Antes da realização da pesquisa, os municípios assinaram termos de adesão ao projeto, aceitando colaborar com as etapas deste, bem como auxiliar a produção de informações necessárias.

Já nas comunidades, durante a execução da Oficina 2, os participantes assinaram um Termo de Consentimento Livre Esclarecido (TCLE) antes do início do M1. Os sujeitos entrevistados assinavam um TCLE antes das entrevistas, os responsáveis pelas famílias assinavam outro TCLE antes do M2, e os participantes do M3 assinavam outro TCLE antes de iniciarem as atividades.

REFERÊNCIAS

ALVES, L. B.; BASTOS, R. P. Sustentabilidade em Silvânia (GO): o caso dos assentamentos rurais São Sebastião da Garganta e João de Deus. **Revista Economia e Sociologia Rural**, Brasília, v. 49, n. 2, p. 419-448, 2011. <http://dx.doi.org/10.1590/S0103-20032011000200007>

BERVIAN, P. A.; CERVO, A. L.; SILVA, R. **Metodologia Científica**. 6. ed. São Paulo: Pearson Prentice Hall, 2007.

BUSSAB, W. O.; MORETTIN, P. A. **Estatística Básica**. 5. ed. São Paulo: Editora Saraiva, 2006.

BRASIL. Norma Regulamentadora de Segurança e Saúde no Trabalho na Agricultura, Pecuária Silvicultura, Exploração Florestal e Aquicultura NR 31. **Diário Oficial da União**: seção 1, Brasília, DF, ano 142, n. 43, p. 105 -110, 04 mar. 2005. Disponível em: <http://pesquisa.in.gov.br/imprensa/jsp/visualiza/index.jsp?data=04/03/2005&jornal=1&pagina=105&totalArquivos=120>. Acesso em: 06 nov. 2019.

BRASIL. Lei Federal nº 11.445, de 05 de janeiro de 2007. Estabelece diretrizes nacionais para o saneamento básico; altera as Leis nos 6.766, de 19 de dezembro de 1979, 8.036, de 11 de maio de 1990, 8.666, de 21 de junho de 1993, 8.987, de 13 de fevereiro de 1995; revoga a Lei no 6.528, de 11 de maio de 1978; e dá outras providências. **Diário Oficial da União**: seção 1, Brasília, DF, 1º jan. 2017.

BRASIL. Lei Federal nº 12.305, de 02 de agosto de 2010. Institui a Política Nacional de Resíduos Sólidos; altera a Lei nº 9.605, de 12 de fevereiro de 1998; e dá outras providências. **Diário Oficial da União**: seção 1, Brasília, DF, ano 147, n. 147, p. 03-08, 03 ago. 2010. Disponível em: <http://pesquisa.in.gov.br/imprensa/jsp/visualiza/index.jsp?data=04/03/2005&jornal=1&pagina=105&totalArquivos=120>. Acesso em: 05 nov. 2019.

BRASIL. Conselho Nacional de Saúde. **Resolução nº 466**, de 12 de dezembro de 2012, 2012a. Publicada no DOU nº 12 – quinta-feira, 13 de junho de 2013 – Seção 1 – Página 59.

BRASIL. Lei Federal nº 12.651, de 24 de maio de 2012. Institui o Código Florestal; dispõe sobre a proteção da vegetação nativa; altera as Leis nºs 6.938, de 31 de agosto de 1981; 9.393, de 19 de dezembro de 1996, e 11.428, de 22 de dezembro de 2006; revoga as Leis nºs 4.771, de 15 de setembro de 1965, e 7.754, de 14 de abril de 1989, e a Medida Provisória nº 2.166-67, de 24 de agosto de 2001; e dá outras providências. **Diário Oficial da União**: seção 1, Brasília, DF, ano CXLIX, n. 102, p. 01-08, 28 jun. 2012b. Disponível em: <http://pesquisa.in.gov.br/imprensa/jsp/visualiza/index.jsp?data=28/05/2012&jornal=1&pagina=1&totalArquivos=168>. Acesso em: 14 fev. 2020.

BRASIL. Ministério da Saúde. **Política Nacional de Saúde Integral das Populações do Campo e da Floresta**. Brasília: Ministério da Saúde, 2013, 48 p.

BRASIL. Ministério da Saúde. Fundação Nacional de Saúde. **Manual de orientações técnicas para elaboração de propostas para o programa de melhorias sanitárias domiciliares**.

Brasília: Funasa, 2014a. p. 1- 69. Disponível em: http://bvsmis.saude.gov.br/bvs/publicacoes/manual_orientacoes_tecnicas_programa_melhorias_sanitarias_ambientais.pdf. Acesso em: 10 mar. 2019.

BRASIL. Ministério da Saúde. Secretaria de Vigilância em Saúde. Departamento de Análise de Situação em Saúde. **Saúde Brasil 2013**: uma análise da situação de saúde e das doenças transmissíveis relacionadas à pobreza. Brasília: Ministério da Saúde, 2014b.

BRASIL. Ministério da Saúde. Fundação Nacional de Saúde. **Metodologias para o fortalecimento do controle social no saneamento básico**. Brasília: Funasa. p. 1-60, 2016. Disponível em: <http://www.funasa.gov.br/documents/20182/39040/METODOLOGIA+CONTROLE+SOCIAL.pdf/2cdef927-137a-4abc-9b97-a40558a9fd12>. Acesso em: 17 abr. 2020.

BRASIL. Portaria Nº 2.436, de 21 de setembro de 2017. Aprova a Política Nacional de Atenção Básica, estabelecendo a revisão de diretrizes para a organização da Atenção Básica, no âmbito do Sistema Único de Saúde (SUS). **Diário**: Brasília, 2017a.

BRASIL. Portaria de Consolidação nº. 5, de 28 de setembro de 2017. Consolidação das normas sobre as ações e os serviços de saúde do Sistema Único de Saúde. **Diário Oficial da União**: seção 1, suplementação, Brasília, DF, ano 154, n. 190, p. 360, 03 nov. 2018, 2017b. Disponível em: <http://pesquisa.in.gov.br/imprensa/jsp/visualiza/index.jsp?data=03/10/2017&jornal=1040&pagina=1&totalArquivos=716>. Acesso em: 25 mar. 2019.

BRASIL. Ministério das Cidades. Secretaria Nacional de Saneamento Ambiental - SNSA. Sistema Nacional de Informações sobre Saneamento: **Diagnóstico do Manejo das Águas Pluviais Urbanas – 2017**. Brasília, 2017c. Disponível em: <http://www.snis.gov.br/diagnostico-anual-aguas-pluviais/diagnostico-ap-2017>. Acesso em: 05 mar. 2019.

BRASIL. Ministério da Saúde. Fundação Nacional de Saúde. **Programa Nacional de Saneamento Rural**. Brasília: Funasa, 2019a. 260 p. Disponível em: http://www.funasa.gov.br/documents/20182/38564/MNL_PNSR_2019.pdf/08d94216-fb09-468e-ac98-afb4ed0483eb. Acesso em: 25 mar. 2019.

BRASIL. Ministério da Saúde. Fundação Nacional de Saúde. **Manual de saneamento**. 5. ed. Brasília: Funasa, 2019b. 545 p.

DUARTE, R. **Pesquisa Qualitativa**: Reflexões sobre o trabalho de campo. N. 115, março, 2002.

FRANCO, C.; LITTLE, R. J. A.; LOUIS, T. A.; SLUD, E. V. Comparative Study of Confidence Intervals for Proportions in Complex Sample Surveys. **Journal of Survey Statistics and Methodology**, v. 7, n. 3, p. 334–364, 2019. <http://dx.doi.org/10.1093/jssam/smy019>

FREIRE, P. **Pedagogia da Autonomia**: saberes necessários à prática educativa. Rio de Janeiro: Paz e Terra, 1996.

HERMETO, M. P. Habitação saudável: Ampliando a atenção à saúde. **Cadernos de Arquitetura e Urbanismo**, v. 16, n. 18+19, p. 146-157, 2009.
<http://dx.doi.org/10.5752/P.2316-1752.2009v16n18/19p147>

IBGE. Instituto Brasileiro de Geografia e Estatística. **Manual técnico de geomorfologia /** Coordenação de Recursos Naturais e Estudos Ambientais. 2. ed. Rio de Janeiro: IBGE, 2009, 182 p. (Manuais técnicos em geociências, ISSN 0103-9598; n. 5).

IBGE. **Pesquisa de Informações Básicas Municipais** – Munic. Rio de Janeiro: IBGE, 2013a.

IBGE. Instituto Brasileiro de Geografia e Estatística. **Pesquisa Nacional de Saúde**. Ministério da Saúde, 2013b.

IBGE. Instituto Brasileiro de Geografia e Estatística. **Síntese de indicadores sociais: uma análise das condições de vida da população brasileira: 2017**. Rio de Janeiro: IBGE, 2018.

IBGE. Instituto Brasileiro de Geografia e Estatística. Disponível em:
<https://www.ibge.gov.br/>. Acesso em: fev. 2020.

IN CRA. **Instituto Nacional de Colonização e Reforma Agrária**. Disponível em:
<http://www.incra.gov.br/pt/>. Acesso em: 10 fev. 2020.

IPEA. **Instituto de Pesquisa Econômica Aplicada**. Disponível em:
<https://www.ipea.gov.br/portal/>. Acesso em: 15 fev. 2020.

LACERDA FILHO, J. V.; REZENDE, A.; SILVA, A. da (orgs.). Programa Levantamentos Geológicos Básicos do Brasil. **Geologia e Recursos Minerais do Estado de Goiás e do Distrito Federal**. Escala 1:500.000. 2. ed. Goiânia: CPRM/METAGO/UnB, 2000.

LEE, S. C. Confidence Intervals for a Proportion in Finite Population Sampling, **Communications of the Korean Statistical Society**, v. 16, n. 3, p. 501-509, 2009.
<http://dx.doi.org/10.5351/CKSS.2009.16.3.501>

MENEZES, J. A. L. **Procedimento de Avaliação das Ações de Saneamento Rural: o caso do Município de São Desidério-BA**. 2018. 169f. Dissertação (Mestrado em Tecnologia Ambiental e Recursos Hídricos) - Universidade de Brasília, Brasília, 2018.

MINAYO, M. C. S. Análise qualitativa: teoria, passos e fidedignidade. **Ciência & Saúde Coletiva**, v.3, n.17, p. 621-626, 2012. <https://doi.org/10.1590/S1413-81232012000300007>

ORGANIZAÇÃO PAN-AMERICANA DA SAÚDE (OPAS). Rede Interagencial de Informação para a Saúde (RIPSA). **Indicadores básicos para a saúde no Brasil: conceitos e aplicações**. 2. ed. Brasília, 2008.

PALMARES: **FUNDAÇÃO CULTURAL**. Disponível em: <http://www.palmares.gov.br/>. Acesso em: 20 fev. 2020.

PROJETO MAPBIOMAS. **Coleção 3.0 da Série Anual de Mapas de Cobertura e Uso de Solo do Brasil**. Disponível em: <http://www.mapbiomas.org>. Acesso em: 18 out. 2019.

R CORE TEAM. **R: A language and environment for statistical computing**. R Foundation for Statistical Computing, Vienna, Austria, 2017. URL <https://www.R-project.org/>. Acesso em: 20 fev. 2020.

ROMANO, J. Empoderamento: recuperando a questão do poder no combate à pobreza. *In*: ROMANO, J.; ANTUNES, M. **Empoderamento e direitos no combate à pobreza**. Rio de Janeiro: Action Aid Brasil, 2002.

ROTHMAN, K. J.; GREENLAND, S.; LASH, T. **Epidemiologia Moderna**. 3. ed. Porto Alegre: Artmed, 2011.

SANTOS, H. G. dos; JACOMINE, P. K. T.; ANAJOS, L. H. C. dos; OLIVEIRA, V. A. de; LUMBRERAS, J. F.; COELHO, M. R.; ALMEIDA, J. A. de; ARAÚJO FILHO, J. C. de; OLIVEIRA, J. B. de; CUNHA, T. J. F. **Sistema Brasileiro de Classificação de Solos**. 5. ed. rev. e ampl. Brasília, DF: Embrapa, 2018.

STATA CORP. **Stata Statistical Software**: Release 13. College Station, TX: StataCorp LP, 2013.

TURATO, E. R. Métodos qualitativos e quantitativos na área da saúde: definições, diferenças e seus objetos de pesquisa. **Revista de Saúde Pública**, v. 3, n. 39, p. 507-14, 2005. <https://doi.org/10.1590/S0034-89102005000300025>

VALERIANO, M. M.; ROSSETTI, D. F. Topodata: Brazilian full coverage refinement of SRTM data. **Applied Geography** (Sevenoaks), v. 32, p. 300-309, 2011. <https://doi.org/10.1016/j.apgeog.2011.05.004>

WICKHAM, H. Reshaping Data with there shape Package. **Journal of Statistical Software**, v. 21, n. 12, p. 1-20, 2007. URL <http://www.jstatsoft.org/v21/i12/>. Acesso em: 20 fev. 2020.

WICKHAM, H. **ggplot 2: Elegant Graphics for Data Analysis**. Springer-Verlag, New York, 2017.

WICKHAM, H.; FRANÇOIS, R.; HENRY, L.; MÜLLER, K. **Dplyr: A Grammar of Data Manipulation**. R package version 0.8.0.1, 2019. Disponível em: <https://CRAN.R-project.org/package=dplyr>. Acesso em: 20 mar. 2019.

2

ASPECTOS DE PARTICIPAÇÃO DA COMUNIDADE



Autores (as):

Paulo Sérgio Scalize

Nolan Ribeiro Bezerra

Kleber do Espírito Santo Filho

Ysabella de Paula dos Reis

2.1 Participação da comunidade no M0 e M1 da Oficina 2

Durante o M0, constatou-se a existência de 42 domicílios onde residem as famílias da Comunidade Lagoa Genipapo. Todas as famílias foram convidadas a participar das atividades da Oficina 2.

O M1 ocorreu no dia 13/10/2018, quando foi registrada a presença de sete participantes, sendo três homens, 42,9%, e quatro mulheres, 57,1% (Gráfico 2.1). Assim, considerando-se que a comunidade apresentou um quantitativo de 2,75 habitantes/domicílio, a quantidade de pessoas que participou das atividades representou 6,1% da Comunidade Lagoa Genipapo.

Gráfico 2.1 – Quantitativo de participantes no Momento 1, na Oficina 2, realizada na Comunidade Lagoa Genipapo, Nova Crixás-GO, 2018.

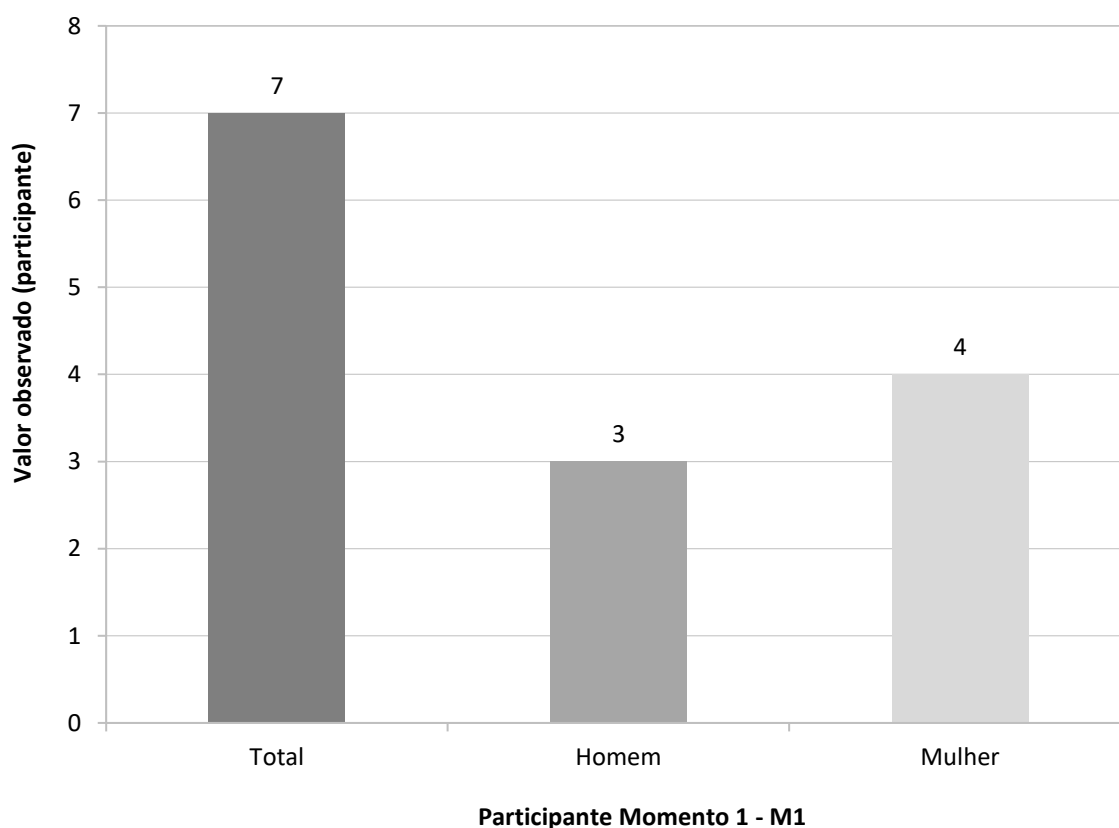

Fonte: banco de dados do Projeto SanRural.

Segundo o relatório de campo dos pesquisadores integrantes do projeto, a comunidade foi participativa e realizou frequentemente perguntas e questionamentos, demonstrando interesse pelos assuntos. A Foto 2.1 ilustra a presença dos moradores da comunidade durante as atividades realizadas no M1 da Oficina 2.

Foto 2.1 – Apresentação das atividades durante o Momento 1 da Oficina 2, na Comunidade Lagoa Genipapo, Nova Crixás-GO, 2018.



Fonte: acervo do Projeto SanRural.

No M1, a comunidade ainda foi convidada a construir o mapa socioambiental. As Fotos 2.2a e 2.2b retratam a elaboração do mapa, no qual pode ser observado o nível de concentração e interesse dos participantes na elaboração e no entendimento do mapa, além da interação com os pesquisadores do projeto.

Foto 2.2 – Mapa socioambiental participativo sendo construído durante o Momento 1 da Oficina 2, na Comunidade Lagoa Genipapo, Nova Crixás-GO, 2018.



Fonte: acervo do Projeto SanRural.

Analisando-se o mapa elaborado (Foto 2.3), a comunidade delimitou a área de influência do seu território, destacando a localização dos lotes. A comunidade não identificou infraestruturas públicas, saneamento básico e saúde no mapa.

Foto 2.3 – Mapa socioambiental participativo produzido durante o Momento 1 da Oficina 2, na Comunidade Lagoa Genipapo, Nova Crixás-GO, 2018.



Fonte: acervo do Projeto SanRural.

Após o mapa ter sido desenhado foi possível compreender, na fala de um morador entrevistado no M1 da oficina, as principais mazelas existentes na comunidade. Segue a fala transcrita *ipsi litteris*: “Precisamos de um coletor, coletador de lixos, um agente de saúde e um postinho, pra tá pegando os remédios” (MORADOR 2.1).

Antes de finalizar o M1, os participantes escolheram, de comum acordo, um morador da comunidade como Agente Formador de Saneamento (AFS), o qual foi capacitado pelos pesquisadores durante o desenvolvimento do M2.

Ao final do M1, os participantes ficaram livres para que, voluntariamente, avaliassem as atividades realizadas. Assim, 100,0% das avaliações apontaram para “satisfeitos” (Foto 2.4a), sendo que 14,3% dos participantes fizeram a avaliação. A Foto 2.4b registra o fechamento do M1 na comunidade.

Foto 2.4 – Ficha de avaliação do Momento 1 (a) e registro fotográfico dos participantes (b) da Oficina 2, na Comunidade Lagoa Genipapo, Nova Crixás-GO, 2018.



Fonte: acervo do Projeto SanRural.

2.2 Participação da comunidade no M2 da Oficina 2

A partir do número de domicílios da comunidade, constatado durante o M0 (42 domicílios), foi realizado o sorteio das famílias por meio do qual seriam aplicados os instrumentos de coleta de dados para essa etapa, totalizando 30 famílias, sendo este considerado o $N_{amostral}$. No entanto, devido às perdas por recusas e ausências das famílias nos domicílios durante a coleta de dados, o quantitativo de participantes do M2 foi de 20 domicílios, totalizando 66,7% do $N_{amostral}$. Nesse contexto, após as visitas *in loco* nos 20 domicílios, constatou-se a existência de 55 pessoas, representando uma média de 2,75 habitantes/domicílio (ou pessoas/família). Concomitantemente à realização das visitas aos domicílios para a aplicação dos respectivos instrumentos de coleta de dados, o AFS recebia dos pesquisadores de campo as instruções e os esclarecimentos quanto às questões inerentes ao saneamento. A Foto 2.5 ilustra a verificação da casa e do quintal, conforme Formulário II, após a aplicação do Formulário I, por meio do *pocket*, com os moradores, na Comunidade Lagoa Genipapo.

Foto 2.5 – Verificação da casa e do quintal, conforme Formulário II, após a aplicação do Formulário I, por meio do *pocket*, com os moradores, na Comunidade Lagoa Genipapo, Nova Crixás-GO, 2018.



Fonte: acervo do Projeto SanRural.

2.3 Participação da comunidade no M3 da Oficina 2

No dia 15/10/2018 foi realizado o M3 na comunidade, onde foi registrada a presença de quatro participantes, sendo um homem, 25,0%, e três mulheres, 75,0% (Gráfico 2.2). Assim, considerando-se o quantitativo de 2,75 habitantes/domicílio para essa comunidade, a quantidade de pessoas que participou das atividades representou 3,5% da Comunidade Lagoa Genipapo.

Gráfico 2.2 – Quantitativo de participantes no Momento 3, na Oficina 2, realizada na Comunidade Lagoa Genipapo, Nova Crixás-GO, 2018.

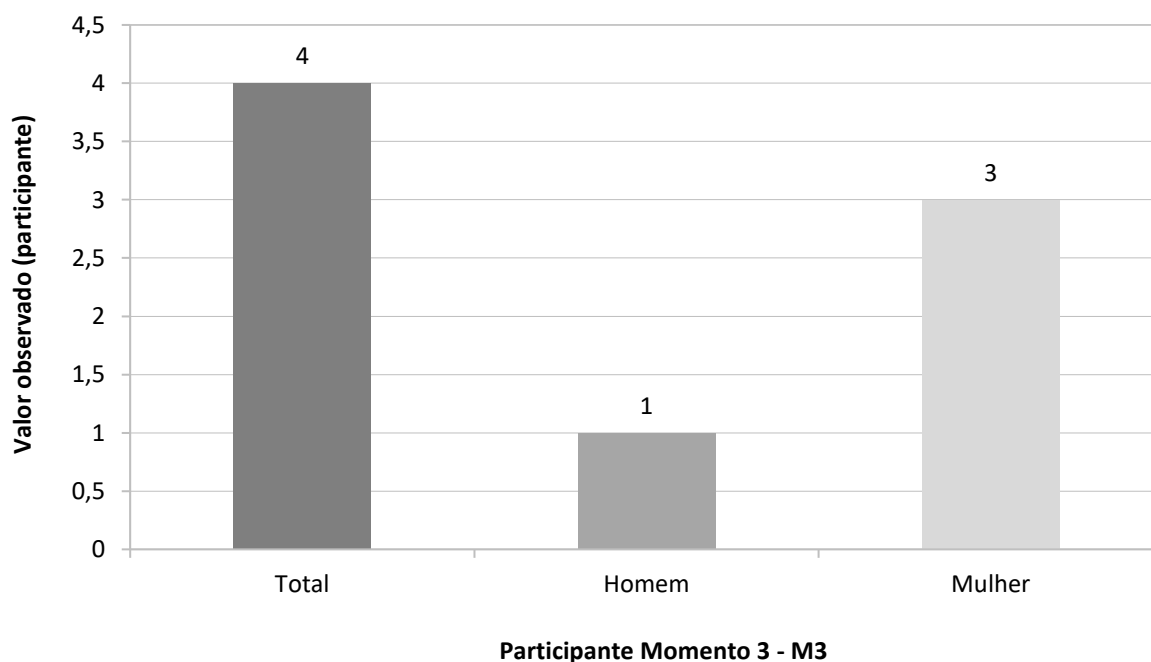

Fonte: banco de dados do Projeto SanRural.

Durante o desenvolvimento das atividades no M3, os participantes se envolveram, demonstrando interesse e curiosidade. Logo, destaca-se a técnica de lavagem das mãos executada com a participação dos moradores. A Foto 2.6 retrata a surpresa e a interação dos participantes com o pesquisador, e a técnica se mostrou interessante pelos sorrisos observados durante o decorrer da atividade.

Foto 2.6 – Atividade relacionada à lavagem das mãos no Momento 3 da Oficina 2, na Comunidade Lagoa Genipapo, Nova Crixás-GO, 2018.



Fonte: acervo do Projeto SanRural.

Na montagem da maquete (Fotos 2.7a e 2.7b) com a alocação das estruturas de saneamento e os cuidados com as questões de saúde, os participantes se mostraram envolvidos e com conhecimento daquilo que pode afetar o seu bem-estar e o da sua família.

Foto 2.7 – Atividade interativa com a maquete durante o Momento 3 da Oficina 2 (a), com orientação do pesquisador de campo (b), na Comunidade Lagoa Genipapo, Nova Crixás-GO, 2018.



Fonte: acervo do Projeto SanRural.

A Foto 2.8 ilustra a apresentação sobre técnicas de lavagem da limpeza do filtro de cerâmico e vela porosa e construção e funcionamento de fossa biodigestora. Além disso, foram apresentados procedimentos de limpeza da caixa d'água, técnicas construtivas de funcionamento da vermicomposteira, diversas formas de tratamento da água intradomiciliar e distanciamentos entre fontes de poluições, cursos hídricos, habitações e fontes de abastecimento. Para isso, foram utilizados hipoclorito de sódio, conta-gotas, colheres, filtro cerâmico e os *banners* para auxiliar na orientação das técnicas que podem ser aplicadas pelos moradores no domicílio (Foto 2.8).

Foto 2.8 – Materiais educativos utilizados com a apresentação de procedimentos de limpeza do filtro de barro e construção e funcionamento da fossa biodigestora, como forma de boas práticas em saneamento, durante o Momento 3 da Oficina 2, na Comunidade Lagoa Genipapo, Nova Crixás-GO, 2018.



Fonte: acervo do Projeto SanRural.

Ao final do M3, os participantes ficaram livres para que, voluntariamente, avaliassem as atividades realizadas, e 100,0% das avaliações apontaram para “satisfeitos” (Foto 2.9a), sendo que 75,0% dos participantes fizeram a avaliação. Além disso, os participantes redigiram comentários. Seguem as transcrições:

Vontade de implantar esses sistemas, mas nós temos que ter mais recursos (MORADOR 2.1).

Foi muito bom e proveitoso as instruções; só que precisamos de mais recursos para nossa comunidade de saneamento básico que nós não temos (ROMIA D. TAVARES).

Foi muito bom, foi muito aproveitamento em relação a saúde da comunidade em geral mais o que falta é recurso para comunidade. Implantar o que foi falado no curso (MARÍLIA DE ARAÚJO OLIVEIRA).

A Foto 2.9b registra a participação dos moradores da comunidade no M3, quando se encerrou também essa etapa do projeto nesta comunidade.

Foto 2.9 – Ficha de avaliação do Momento 3 (a) e registro fotográfico dos participantes (b) da Oficina 2, na Comunidade Lagoa Genipapo, Nova Crixás-GO, 2018.



Fonte: acervo do Projeto SanRural.

Apesar do baixo quantitativo de participantes nos Momentos 1 e 3, ficou claro o interesse dos participantes em construir novos conhecimentos e estudar a situação da comunidade. Por meio dos registros fotográficos e dos diários de campo feitos pelos pesquisadores, foi possível compreender tanto as condições de saúde quanto de saneamento da comunidade. Todos os momentos da oficina tiveram participação efetiva dos moradores, o que nos leva a pensar que, ao se submeterem à metodologia e às estratégias propostas pelo projeto SanRural, puderam identificar os problemas existentes e planejar e buscar alternativas de implantação de soluções para a comunidade e para os seus domicílios.

REFERÊNCIAS

SCALIZE, P. S. *et al.* Aspectos metodológicos. *In: SCALIZE, P. S. et al. Diagnóstico técnico participativo da Comunidade Lagoa Genipapo: Nova Crixás – Goiás: 2018.* Goiânia: Cegraf UFG, 2021, p. 21-40.

3

ASPECTOS GEOGRÁFICOS E AMBIENTAIS



Autor:

Nilson Clementino Ferreira

3.1 Localização em relação ao município

O assentamento rural da Comunidade Lagoa Genipapo está localizado a 46 km, a oeste da área urbana do município de Nova Crixás, nas proximidades do assentamento da Comunidade São Judas (Mapa 3.1).

Mapa 3.1 – Localização geográfica da Comunidade Lagoa Genipapo, Nova Crixás-GO, 2020.

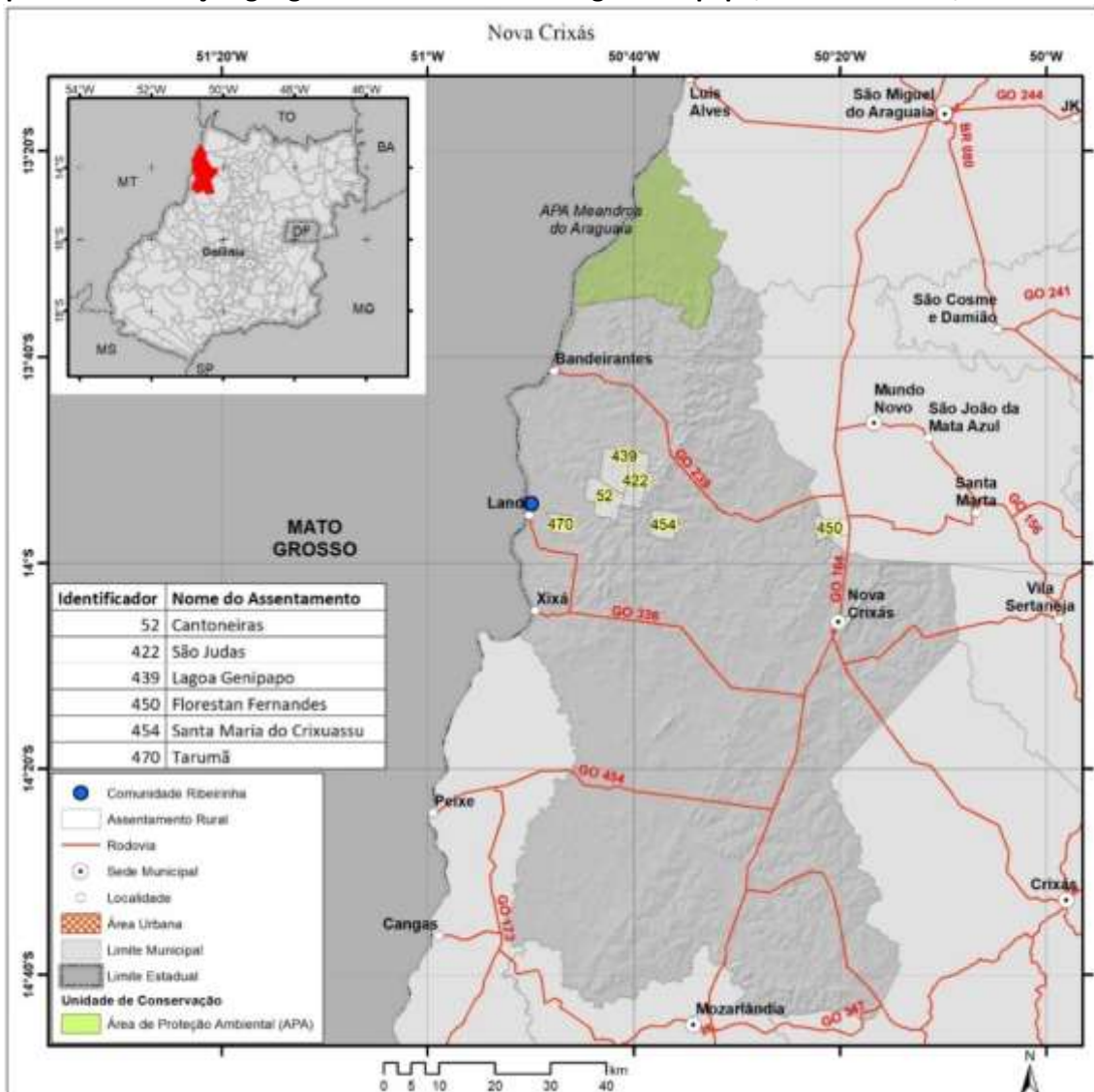

Fonte: elaborado pelo autor.

3.2 Limite da comunidade

O assentamento da Comunidade Lagoa Genipapo possui área de 32,89km² e está localizado na bacia hidrográfica do ribeirão da Chapada, conforme se pode observar no Mapa 3.2.

Mapa 3.3 – Cobertura e uso do solo na bacia hidrográfica do ribeirão da Chapada e do assentamento da Comunidade Lagoa Genipapo, Nova Crixás-GO, 2020.

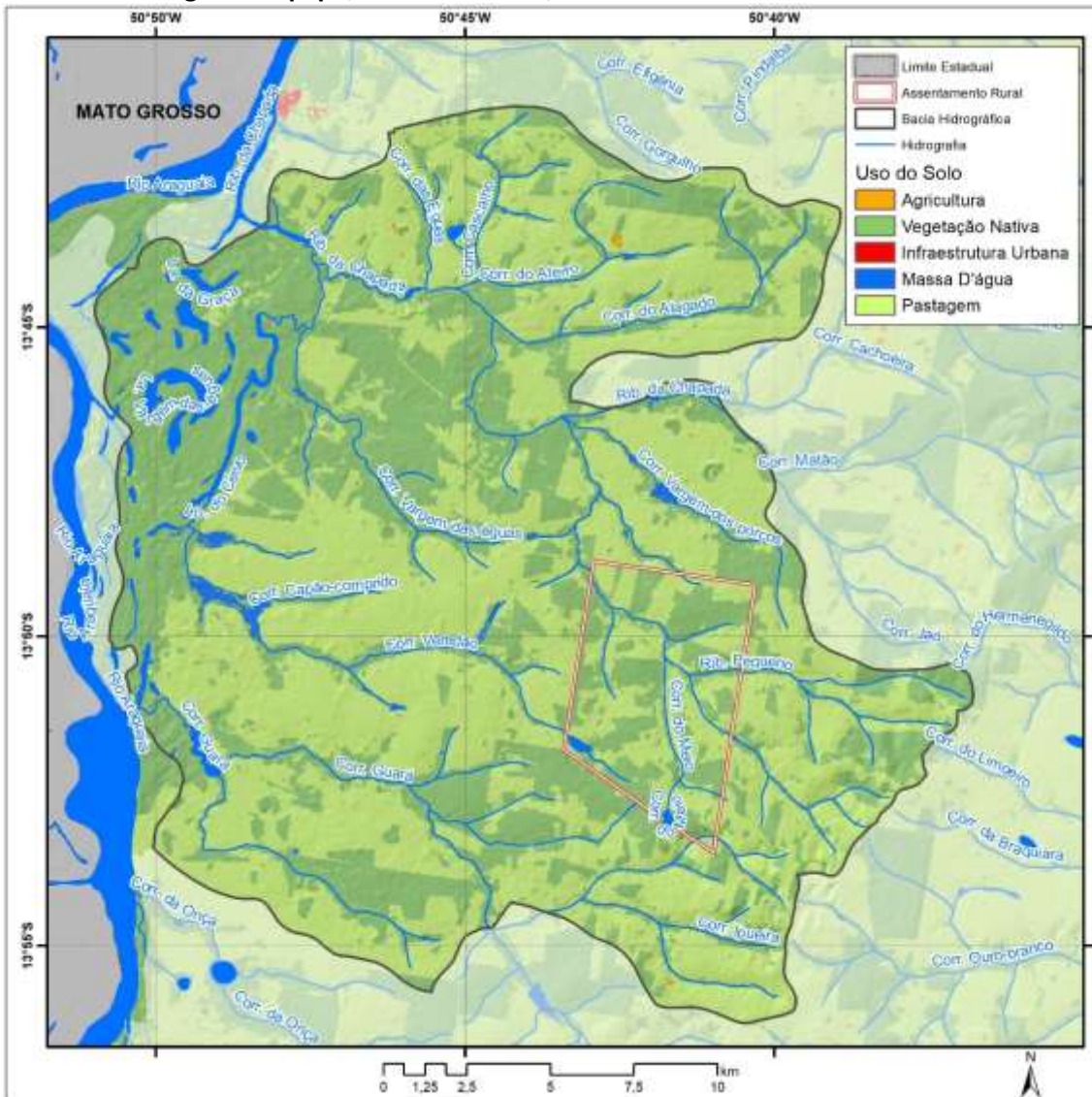

Fonte: elaborado pelo autor.

3.4 Condições ambientais

A bacia hidrográfica do ribeirão da Chapada e o assentamento da Comunidade Lagoa Genipapo estão localizados em litologia predominantemente sedimentar, com ocorrências de litologias metamórficas (Mapa 3.4).

Mapa 3.4 – Litologia da bacia hidrográfica do ribeirão da Chapada e do assentamento da Comunidade Comunidade Lagoa Genipapo, Nova Crixás-GO, 2020.

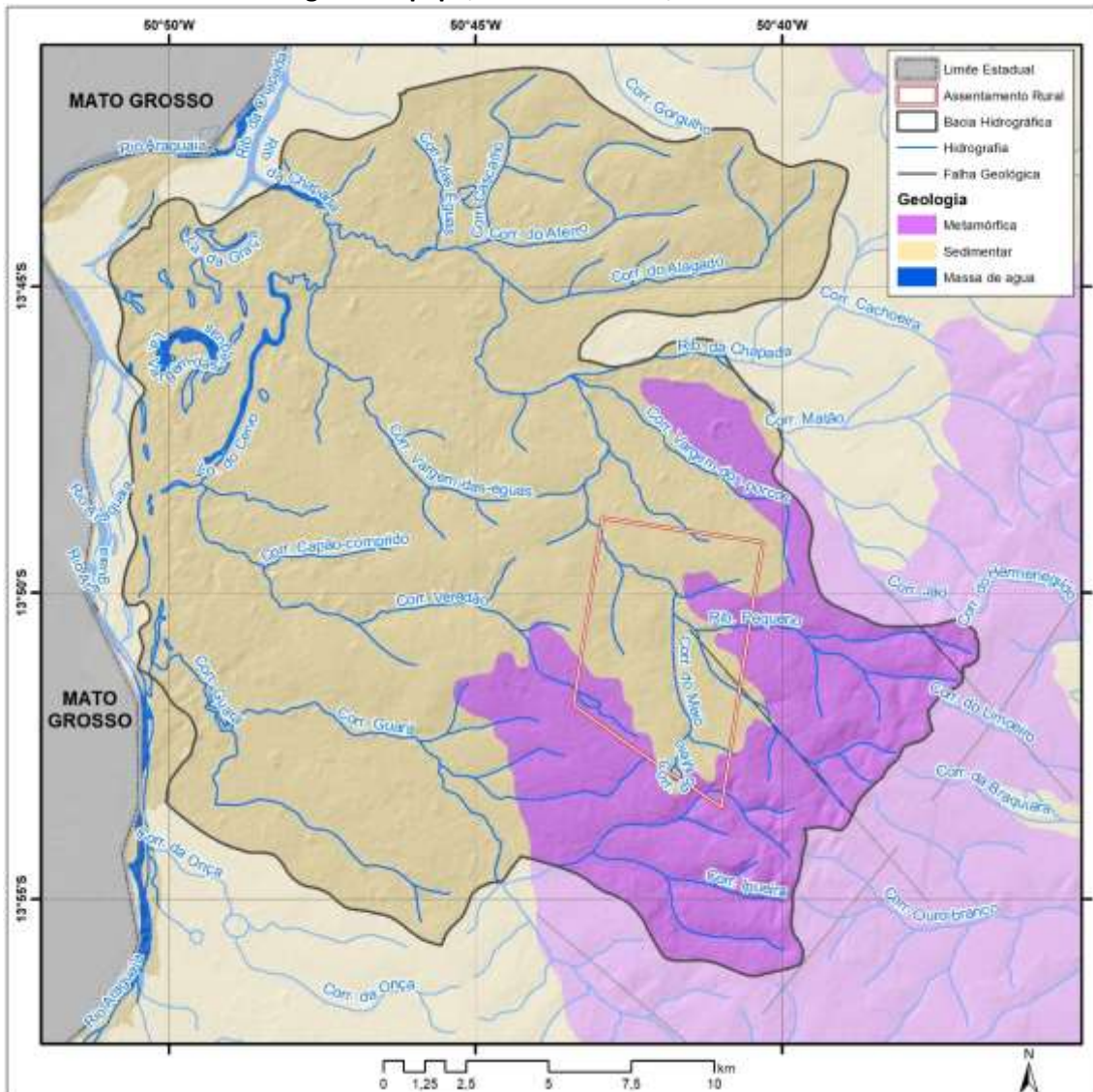

Fonte: elaborado pelo autor.

A variação altimétrica na bacia hidrográfica, onde está localizada a Comunidade Lagoa Genipapo, é de 146 metros. A menor altitude da bacia hidrográfica é de 215 metros, enquanto a maior altitude é de 361 metros. A altimetria no assentamento da Comunidade Lagoa Genipapo apresenta variação altimétrica de 72 metros, sendo que o local de menor altitude está a 240 metros acima do nível do mar. O ponto mais alto da comunidade está a 312 metros de altitude.

A geomorfologia na bacia hidrográfica do ribeirão da Chapada é predominantemente de pediplano retocado desnudado, sendo que, próximo ao rio Araguaia, ocorre a planície de acumulação fluvial, como se pode ver no Mapa 3.5.

Mapa 3.6 – Declividade da bacia hidrográfica do ribeirão da Chapada e do assentamento da Comunidade Lagoa Genipapo, Nova Crixás-GO, 2020.

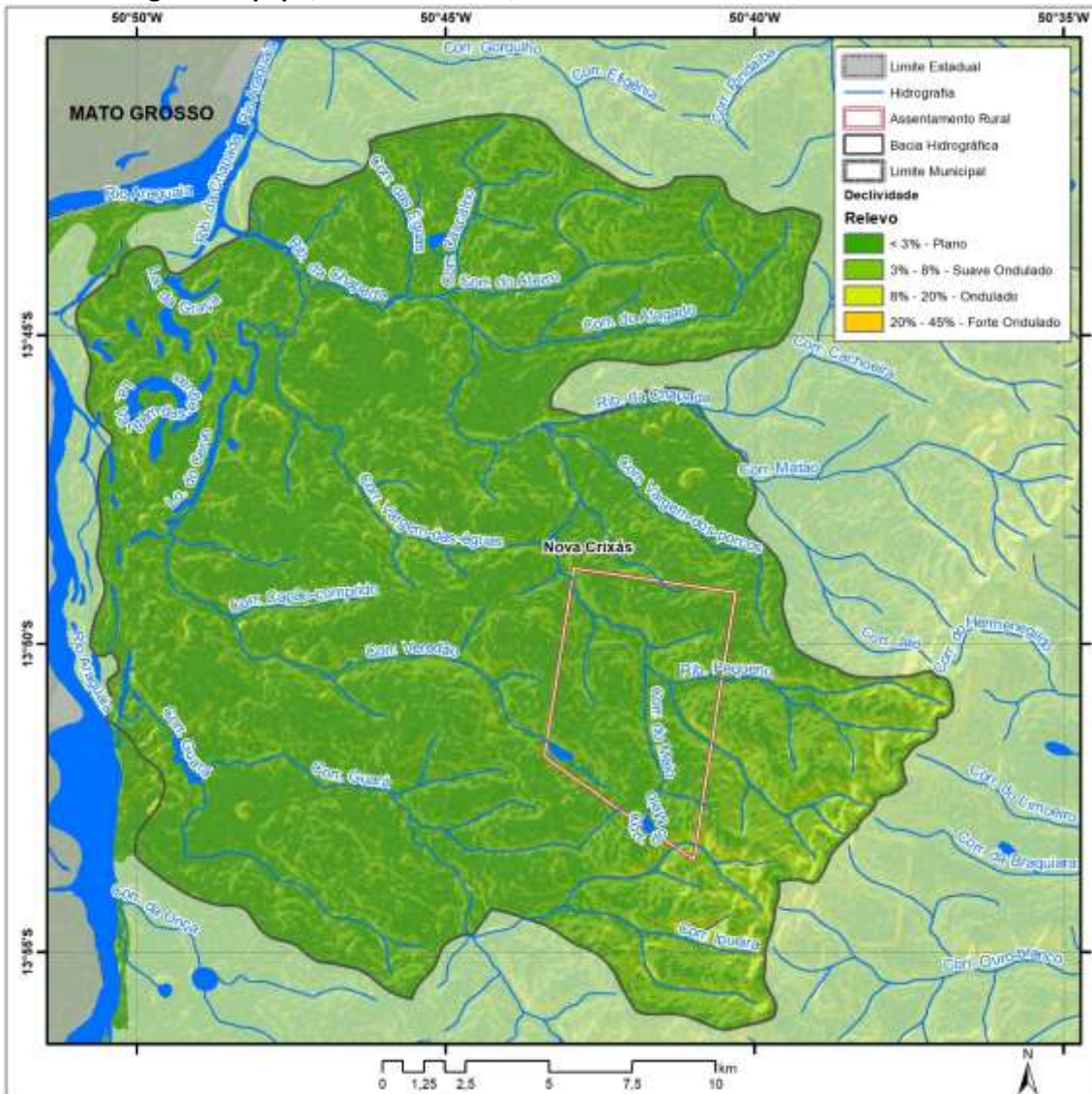

Fonte: elaborado pelo autor.

Os plintossolos ocorrem em toda a área da bacia hidrográfica e, portanto, em toda a área do assentamento (Mapa 3.7).

Mapa 3.7 – Tipo de solo da bacia hidrográfica do ribeirão da Chapada e do assentamento da Comunidade Lagoa Genipapo, Nova Crixás-GO, 2020.

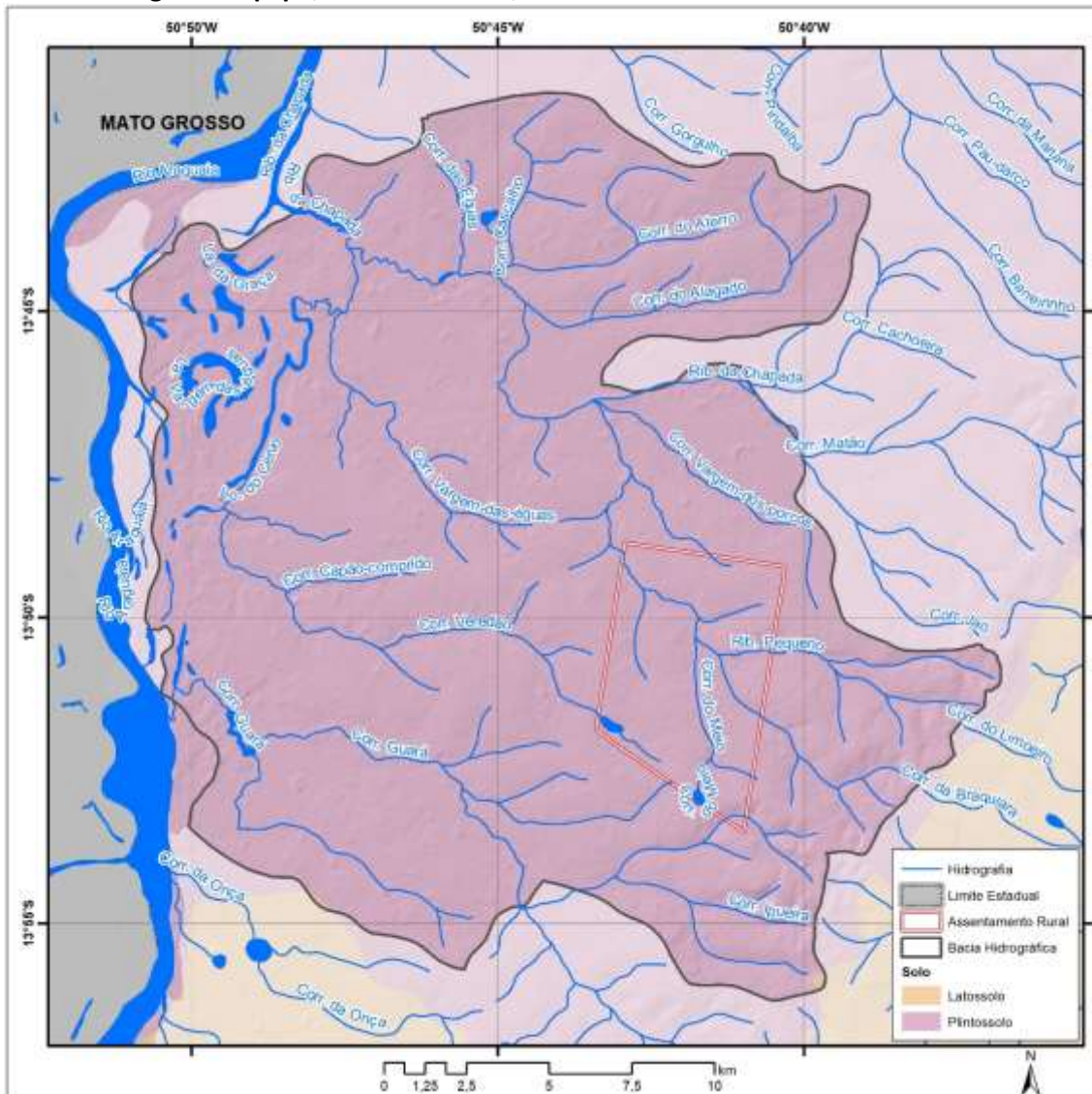

Fonte: elaborado pelo autor.

Na bacia hidrográfica do ribeirão da Chapada foi avaliado também o comprimento de rampa do terreno, que é a integração espacial entre a declividade e seu comprimento. O comprimento de rampa é um importante indicador de potencial de ocorrência de processos erosivos. No Mapa 3.8 é possível observar que, na bacia hidrográfica e também no assentamento da Comunidade Lagoa Genipapo, há locais de pequenos comprimentos de rampa, mas com ocorrências de locais com comprimentos de rampa médios.

Mapa 3.11 – Índice de umidade topográfica e cobertura de vegetação nativa remanescente na bacia hidrográfica do ribeirão da Chapada e do assentamento da Comunidade Lagoa Genipapo, Nova Crixás-GO, 2020.

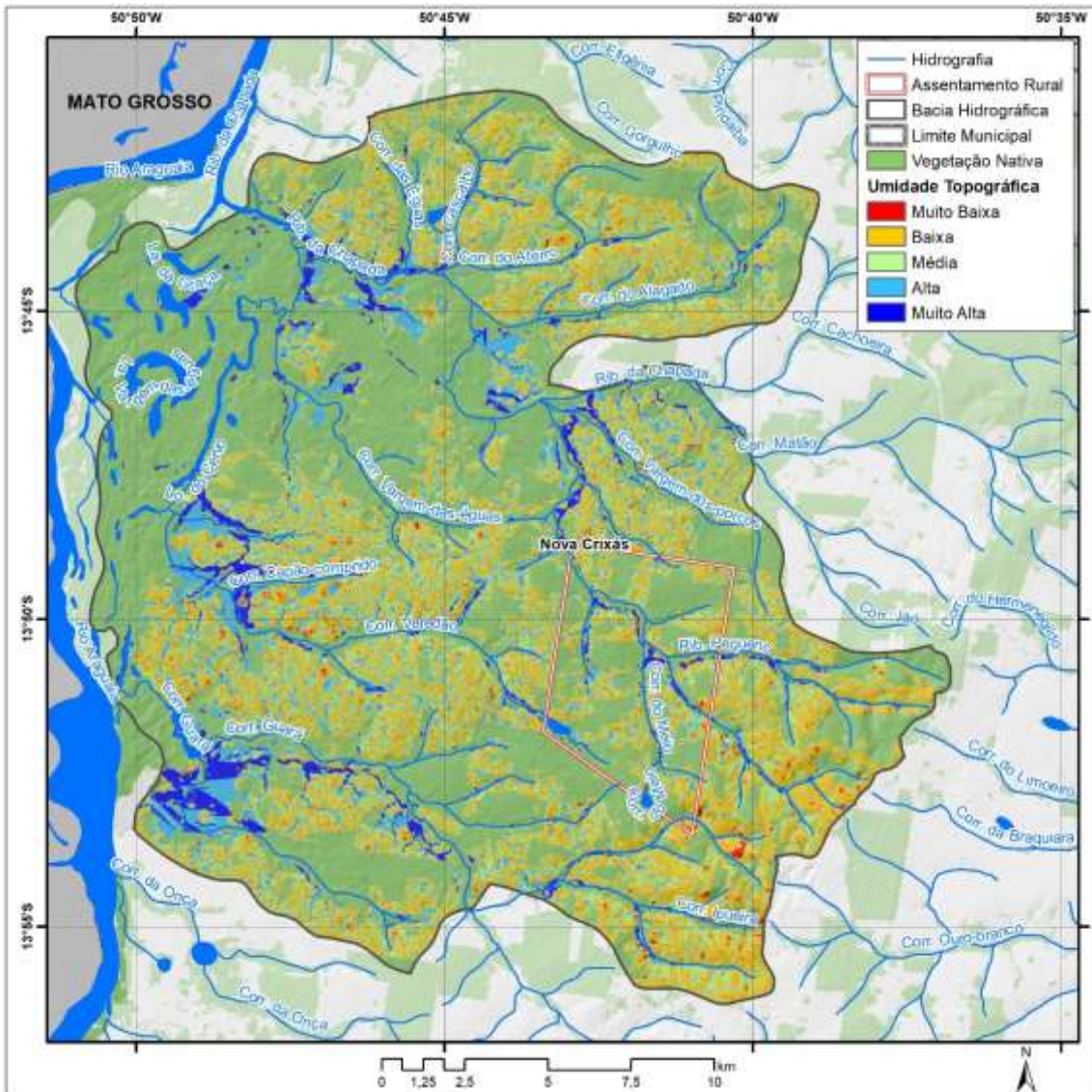

Fonte: elaborado pelo autor.

REFERÊNCIAS

SCALIZE, P. S. *et al.* Aspectos metodológicos. *In: SCALIZE, P. S. et al. Diagnóstico técnico participativo da Comunidade Lagoa Genipapo: Nova Crixás – Goiás: 2018.* Goiânia: Cegraf UFG, 2021, p. 21-40.

4

ASPECTOS HISTÓRICOS, CULTURAIS, SOCIOECONÔMICOS E HABITACIONAIS



Autores (as):

Kleber do Espírito Santo Filho
Karla Emmanuela Ribeiro Hora
Leniany Patrícia Moreira
Vanessa Araújo Jorge

4.1 História

O assentamento Lagoa Genipapo está localizado no município de Nova Crixás e tem 42 famílias assentadas (INCRA, 2020). De acordo com o relato verificado na Ficha III (SANRURAL, 2018a), a comunidade surgiu do inventário de partilha da fazenda São Judas, entre 1999 e 2000. Em consonância com as informações obtidas no órgão federal (INCRA, 2020), o relato da Mobilizadora Comunitária (MC) da Comunidade Lagoa Genipapo aponta que o assentamento foi registrado em 1998, e que atualmente vivem na comunidade 42 famílias, num total de aproximadamente 142 indivíduos (SANRURAL, 2018b).

Ainda conforme o relato, a economia local gira em torno da agricultura familiar e pecuária de corte e leite. Referente às tradições e festividades foram apontadas a Folia do Divino Espírito Santo e as festas de Santo Reis e de São Sebastião.

Na comunidade há escola, sendo que parte do corpo docente é composto por moradores da própria comunidade. Sobre os aspectos de participação social, os moradores da comunidade participam basicamente do sindicato dos produtores rurais (SANRURAL, 2018a; SANRURAL, 2018b).

No que diz respeito às ações relacionadas à saúde, foi relatado que na comunidade não há unidades básicas de saúde, mas por vezes uma ambulância é disponibilizada pelo município. A liderança aponta como umas das principais necessidades a visita de um agente de saúde e a implementação de uma unidade básica de saúde para facilitar o processo de atenção aos moradores da comunidade (SANRURAL, 2018b).

Os principais casos de doença enfrentados pelos moradores da comunidade são gripe, diarreia e hipertensão. Geralmente são utilizados para o tratamento remédios caseiros e plantas medicinais. Muitos moradores também têm em casa um medicamento veterinário de nome bastante curioso, o “específico pessoa”. Tal medicamento é utilizado em casos de picada de cobra, escorpião e insetos venenosos.

O atendimento de saúde é realizado nos postos de saúde e no hospital da sede municipal de Nova Crixás. No entanto, nas palavras do entrevistado, quando o morador não tem carro e a ambulância não está disponível, os moradores têm que recorrer aos vizinhos (SANRURAL, 2018b).

Ainda de acordo com o relato, há na comunidade uma necessidade urgente na coleta ou tratamento adequado dos resíduos sólidos. Segundo a MC, a maioria dos moradores queima o lixo ou o joga em um buraco (SANRURAL, 2018b).

Ainda conforme a MC, às vezes o município ignora a comunidade, não atende totalmente às necessidades do assentamento, e os moradores têm muita dificuldade em ter suas solicitações atendidas (SANRURAL, 2018b).

4.2 Demografia

A respeito dos aspectos gentílicos, todos os moradores da comunidade são brasileiros, e a maioria nasceu no estado de Goiás (70,0%). Também foram observados moradores nativos de outras unidades federativas, como, por exemplo, de Alagoas e da Bahia, sendo cada um o local de nascimento de 5,0% da população local (Gráfico 4.1).

Gráfico 4.1 – Porcentagem de moradores, em função do local de nascimento (Unidade Federativa), registrada na Comunidade Lagoa Genipapo, Nova Crixás-GO, 2018.

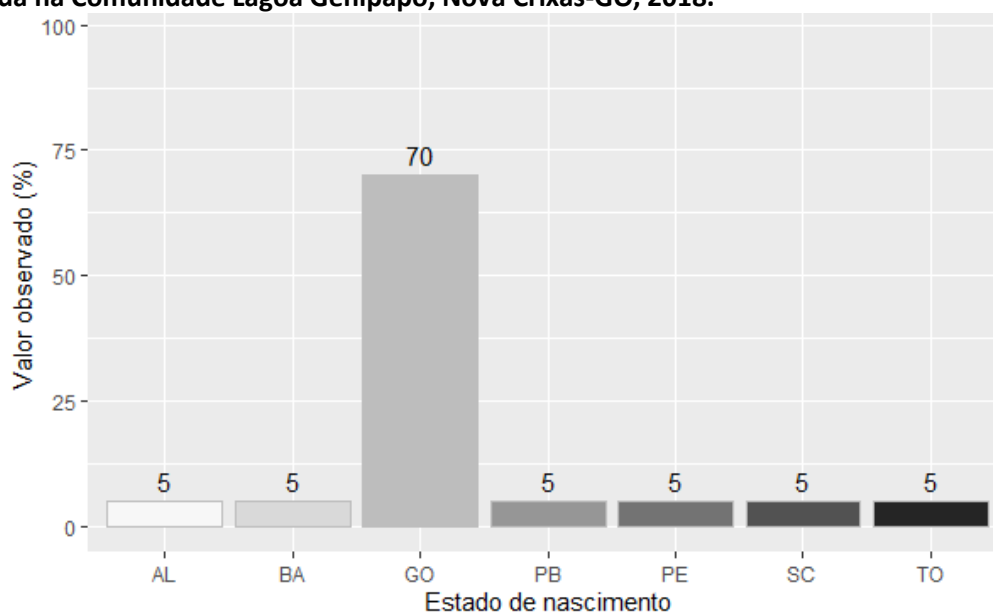

Fonte: banco de dados do Projeto SanRural.

Em termos regionais, a maioria dos residentes da comunidade nasceu em outro município em que se situa a comunidade, condição que agrupa em torno de 95,0% de seus moradores. A porcentagem de moradores que declarou ter nascido no mesmo município foi de 5,0% dos residentes (Gráfico 4.2). Dentre os municípios citados como local de nascimento, foram verificados de modo mais frequente os municípios de Água Limpa e Barreiras, cada um com 5,0%. Independentemente do local de nascimento, também foi possível verificar o padrão de composição regional da comunidade e, para isso, avaliou-se, em termos de município, estado e zona (rural ou urbana), a proveniência de seus moradores. Esse padrão pode ser compreendido, em última análise, como reflexo de um processo migratório tanto local quanto regional. Neste sentido, 95,0% dos moradores da Comunidade Lagoa Genipapo relataram ser advindos de outra localidade, ao passo que 5,0% declararam sempre ter residido na

comunidade (Gráfico 4.3). De acordo com as declarações, o morador mais antigo reside ali há mais de 23 anos, em oposição ao mais recente, que declarou residir no local há um ano.

Gráfico 4.2 – Porcentagem de moradores, em função do local de nascimento (município), registrada na Comunidade Lagoa Genipapo, Nova Crixás-GO, 2018.

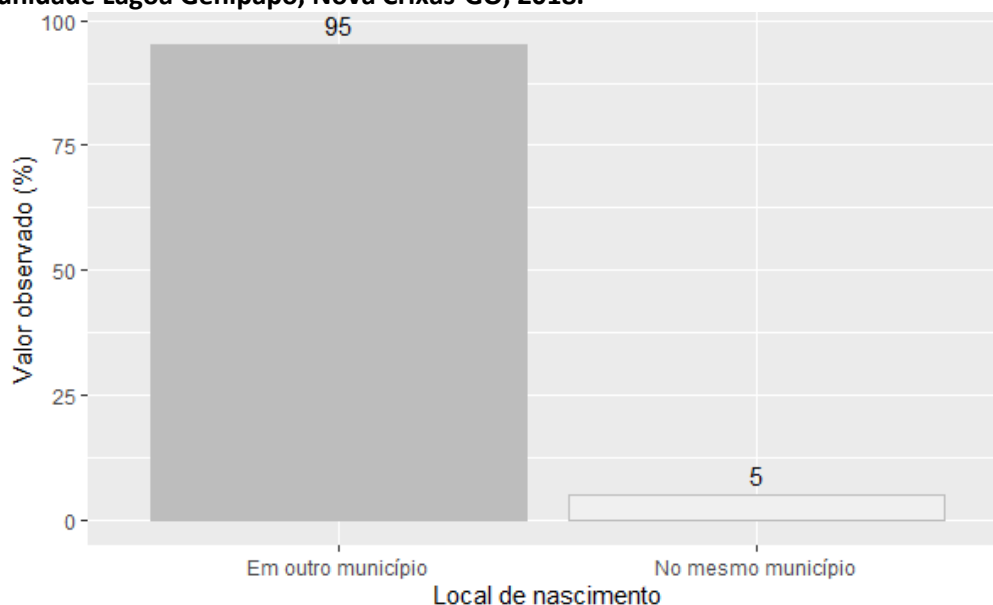

Fonte: banco de dados do Projeto SanRural.

Gráfico 4.3 – Porcentagem de moradores, em função do local de origem, registrada na Comunidade Lagoa Genipapo, Nova Crixás-GO, 2018.

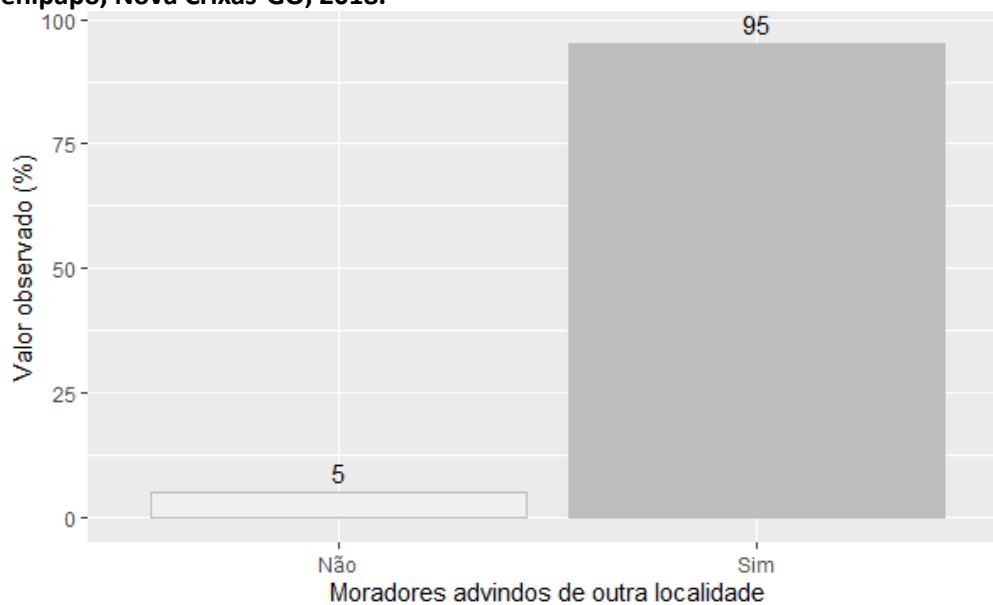

Fonte: banco de dados do Projeto SanRural.

Dentre os moradores que declararam ser oriundos de outra localidade, 25,0% são provenientes da zona rural, enquanto 75,0% declararam ter morado na zona urbana antes de fazerem parte da comunidade (Gráfico 4.4).

Gráfico 4.4 – Porcentagem de moradores, em função da zona de proveniência (imediatamente antes de se mudarem para a comunidade), registrada na Comunidade Lagoa Genipapo, Nova Crixás-GO, 2018.

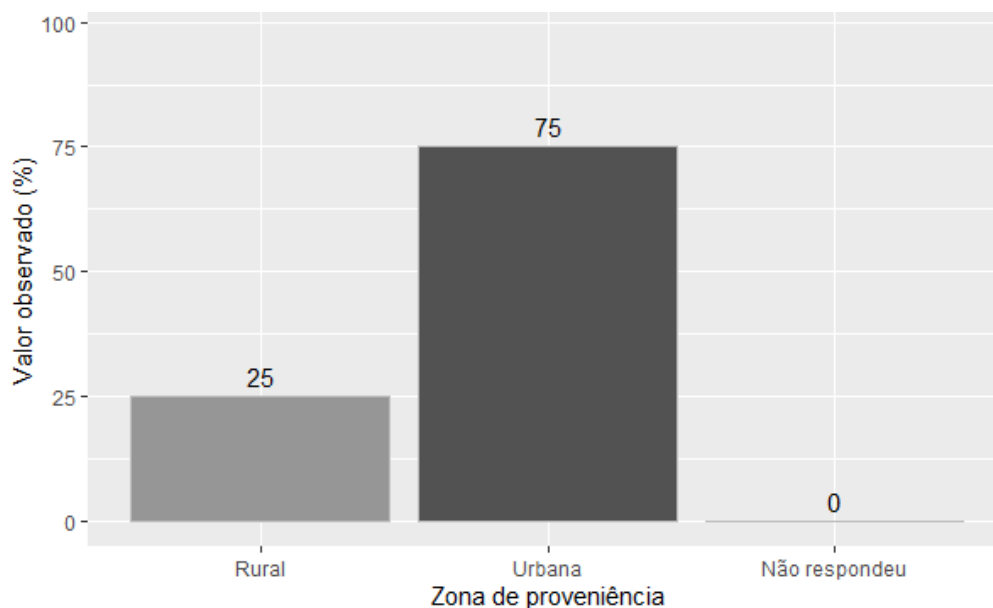

Fonte: banco de dados do Projeto SanRural.

Ainda sobre os moradores que declararam ser oriundos de outras localidades, notou-se que a maioria é proveniente do estado de Goiás (95,0%), em oposição ao estado de Mato Grosso do Sul, do qual 5,0% declararam ter vindo (Gráfico 4.5).

Gráfico 4.5 – Porcentagem de moradores, em função do estado de origem (imediatamente antes de se mudarem para a comunidade), registrada na Comunidade Lagoa Genipapo, Nova Crixás-GO, 2018.

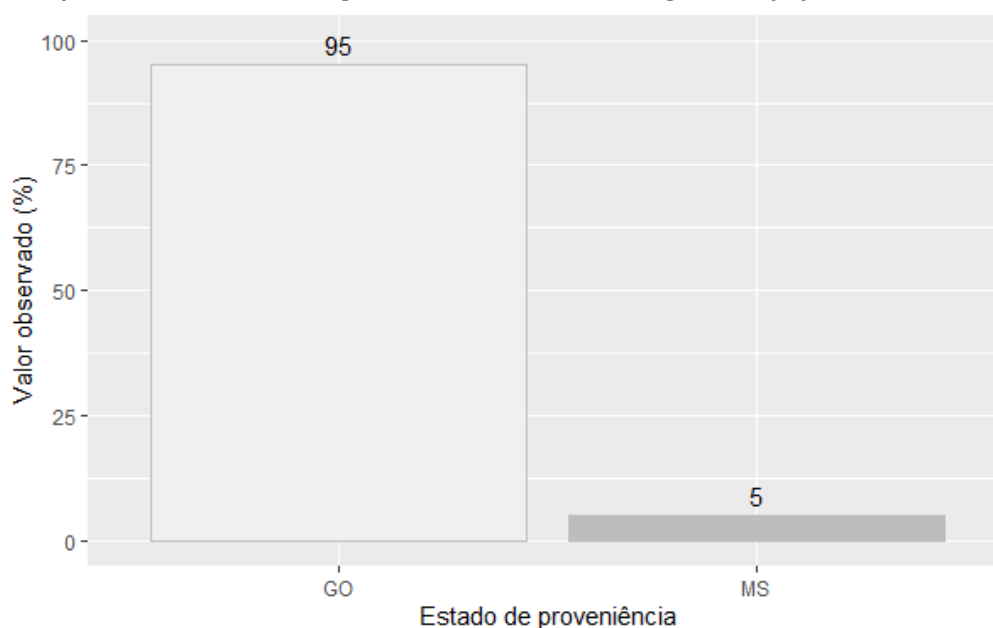

Fonte: banco de dados do Projeto SanRural.

Em termos de município de origem, a maior parte dos moradores que declarou ser oriunda de outra localidade relatou ter vindo de outras localidades de outro município, categoria que agrupou 68,4% dos moradores da comunidade. Uma parcela menor dos atuais moradores, 31,6%, declarou ser oriunda de outras localidades do próprio município (Gráfico 4.6). Dentre os municípios de proveniência, à exceção de Nova Crixás, foram identificados com maior frequência os municípios de Goiânia, com 38,5%, Mozarlândia, com 15,4%, e Campo Grande, com 7,7%. A respeito dos diferentes sexos, observou-se na comunidade uma proporção diferente entre homens e mulheres, sendo a maioria da comunidade composta por indivíduos do sexo feminino, que totalizou 50,9% em complemento aos 49,1% indivíduos do sexo masculino. Nenhum indivíduo se recusou a responder essa questão (Gráfico 4.7). O cálculo da razão de sexo, utilizado para sintetizar a relação entre indivíduos de diferentes sexos em uma mesma localidade, resultou em um valor de aproximadamente 96,4.

Gráfico 4.6 – Porcentagem de moradores, em função do município de origem (imediatamente antes de se mudarem para a comunidade), registrada na Comunidade Lagoa Genipapo, Nova Crixás-GO, 2018.

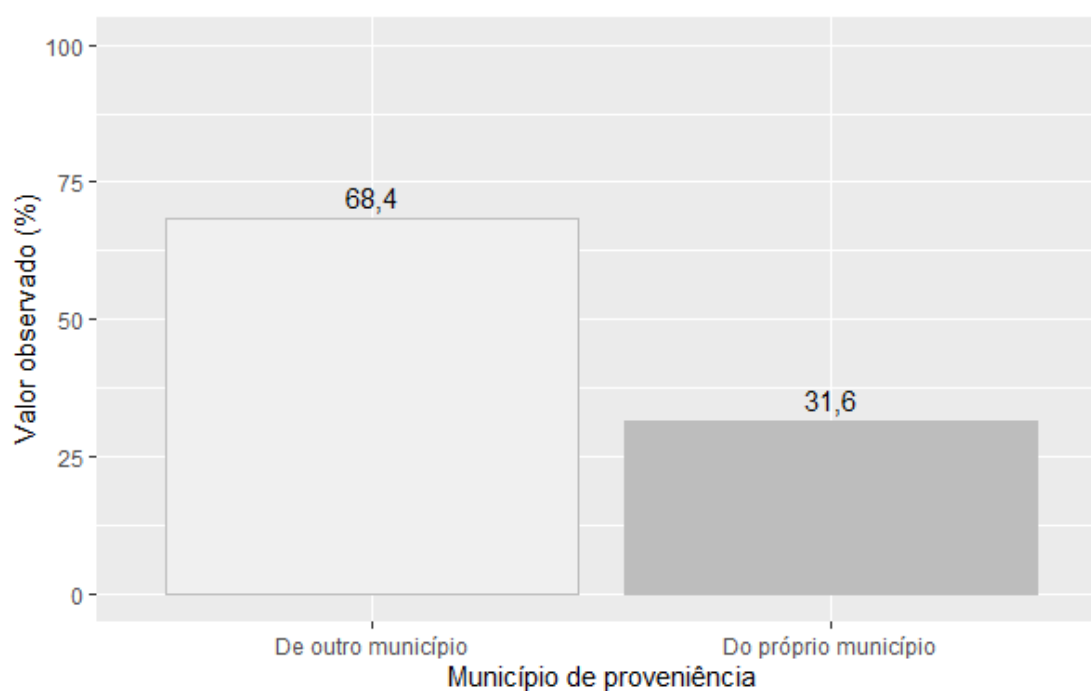

Fonte: banco de dados do Projeto SanRural.

Gráfico 4.7 – Porcentagem dos diferentes sexos, registrada na Comunidade Lagoa Genipapo, Nova Crixás-GO, 2018.

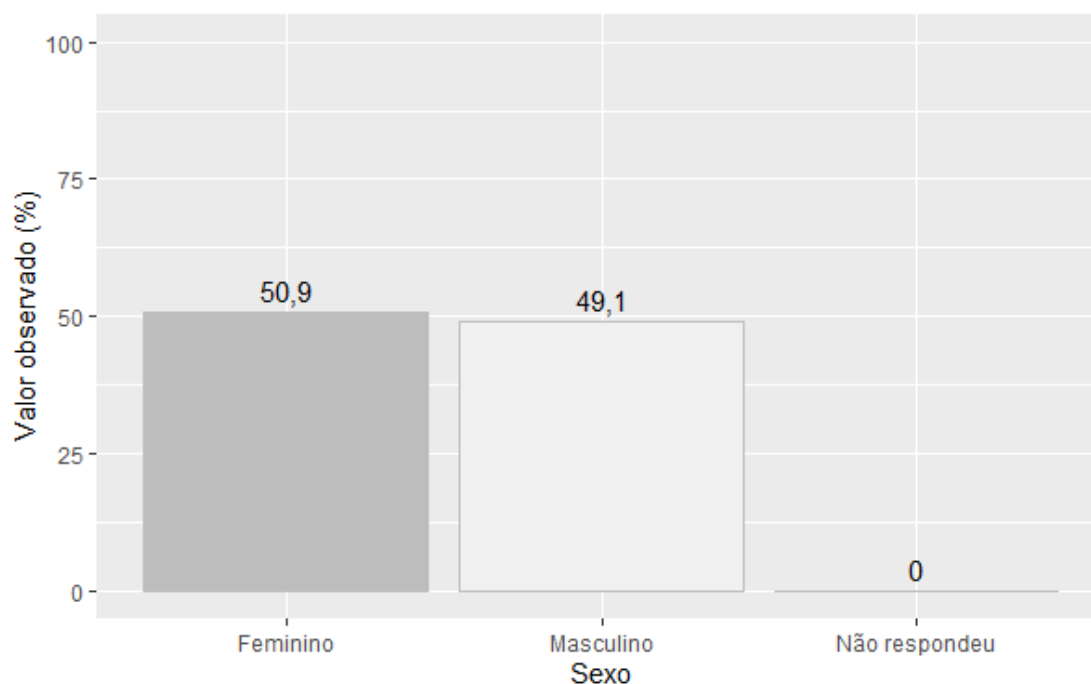

Fonte: banco de dados do Projeto SanRural.

Sobre as diferentes etnias, aqui compreendidas com um aspecto correlato à cor da pele autodeclarada pelos moradores da comunidade, a maior proporção identificada foi de indivíduos da cor parda, responsáveis por uma representação de aproximadamente 45,0%. A segunda maior proporção foi de indivíduos da cor preta, responsáveis por 30,0% da comunidade, e a menor proporção de indivíduos que se autodeclararam brancos (25,0%). Não foram identificados na comunidade representantes das cores amarela e indígena. Nenhum morador se recusou a responder essa questão (Gráfico 4.8).

Quando os mesmos dados de cor autodeclarada são avaliados em função do sexo dos moradores da comunidade, nota-se, no caso dos homens, uma maior porcentagem de indivíduos que se autodeclararam pretos (41,7%), em oposição aos homens que se autodeclararam brancos, que representaram, em conjunto, 16,6%. De modo diferente, a maioria das mulheres da Comunidade Lagoa Genipapo se declarou da cor parda, representando 50,0% da comunidade. A menor representatividade de cor autodeclarada relativa às mulheres ficou a cargo dos indivíduos que se autodeclararam pretos, com um percentual de aproximadamente 12,5% das moradoras ali residentes (Gráfico 4.9). Referente à condição civil, 55,0% da comunidade declarou ser casada. A segunda categoria mencionada

de modo mais recorrente foram os juntados que, em termos de proporção, são representados por 20,0% dos moradores da comunidade. A menor proporção observada foi da categoria viúvos, com 5,0% da comunidade (Gráfico 4.10).

Gráfico 4.8 – Porcentagem de moradores de diferentes cores, registrada na Comunidade Lagoa Genipapo, Nova Crixás-GO, 2018.

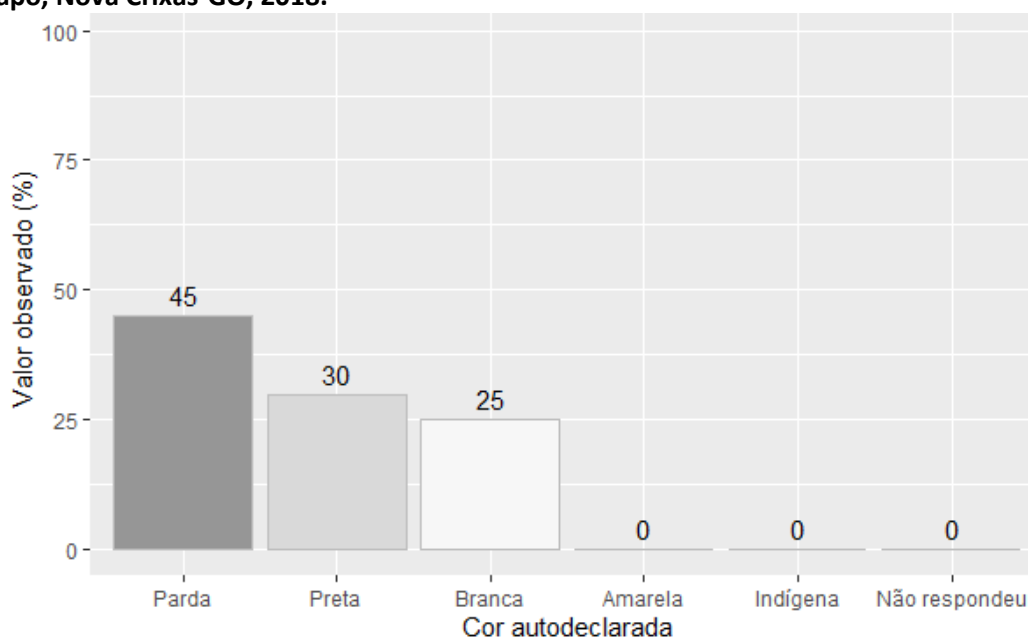

Fonte: banco de dados do Projeto SanRural.

Gráfico 4.9 – Porcentagem de moradores de diferentes cores autodeclaradas, em função dos sexos, registrada na Comunidade Lagoa Genipapo, Nova Crixás-GO, 2018.

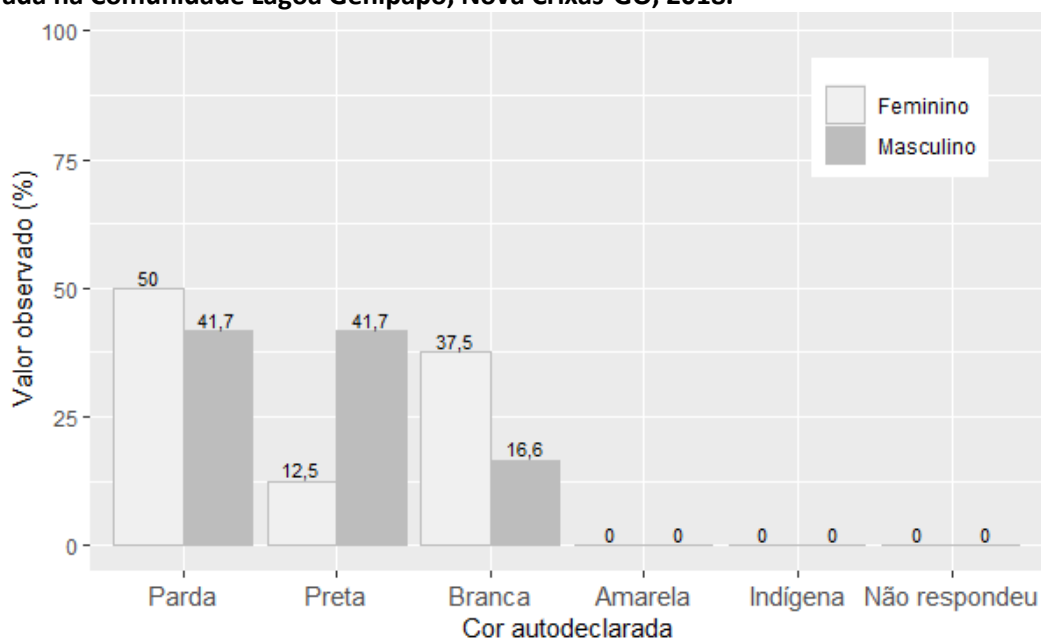

Fonte: banco de dados do Projeto SanRural.

Gráfico 4.10 – Porcentagem das diferentes condições civis, registrada na Comunidade Lagoa Genipapo, Nova Crixás-GO, 2018.

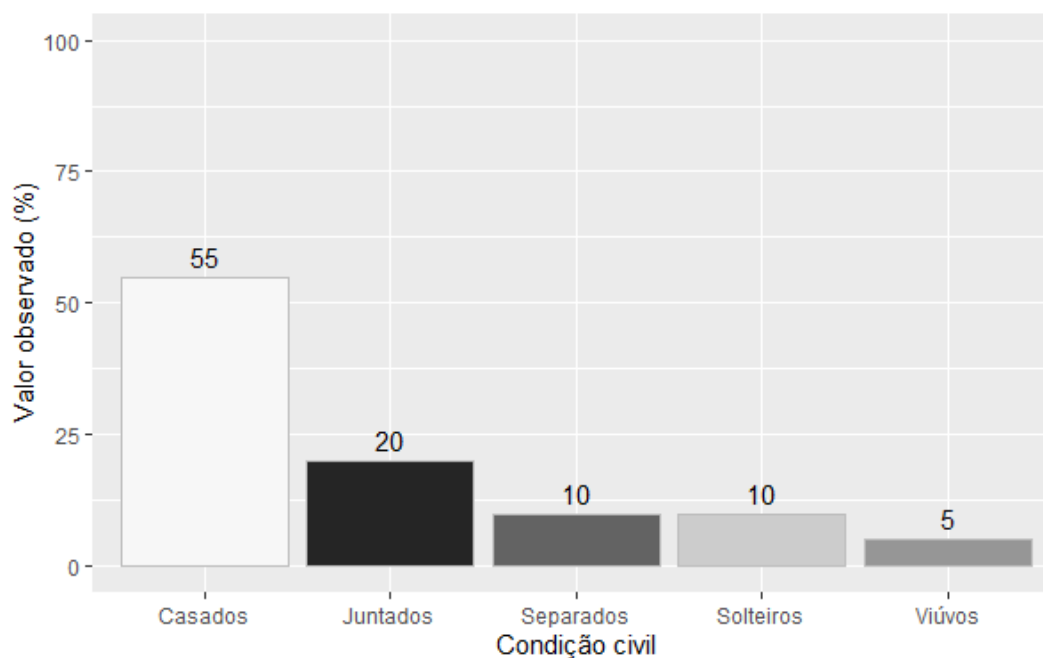

Fonte: banco de dados do Projeto SanRural.

A avaliação da escolaridade da Comunidade Lagoa Genipapo revelou que 12,7% dos moradores maiores de 15 anos da comunidade não frequentaram espaços formais de ensino. Notou-se também que, à exceção dessa categoria, a maior porcentagem do nível de escolaridade foi relatada como o “ensino fundamental,” com 43,6% dos moradores. Ainda levando-se em consideração apenas os moradores que frequentaram espaços formais de ensino, em segundo lugar figurou a categoria “educação infantil”, com uma porcentagem de 14,6%. A categoria de escolaridade com menor representatividade observada na Comunidade Lagoa Genipapo foi a “especialização”, com 1,8% (Gráfico 4.11). A Foto 4.1 demonstra a escola municipal rural utilizada pelos estudantes da comunidade e pelos assentamentos vizinhos.

Gráfico 4.11 – Porcentagem das diferentes categorias de escolaridade, registrada na Comunidade Lagoa Genipapo, Nova Crixás-GO, 2018.

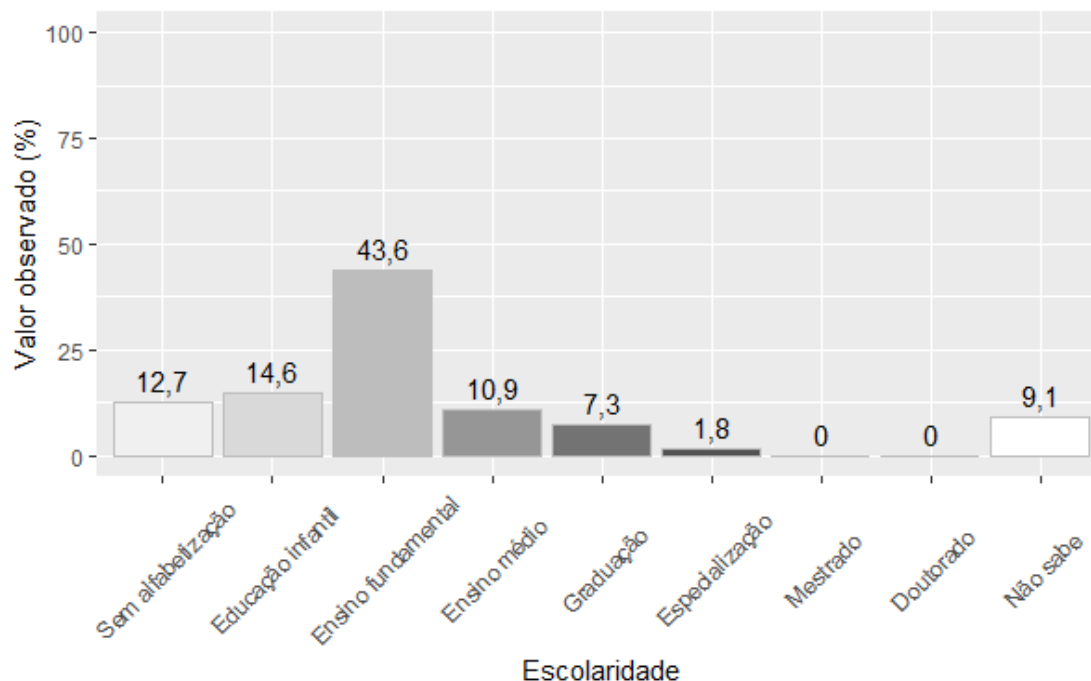

Fonte: banco de dados do Projeto SanRural.

Foto 4.1 – Escola municipal utilizada pela Comunidade Lagoa Genipapo, Nova Crixás-GO, 2018.



Fonte: acervo do Projeto SanRural.

Avaliando-se a escolaridade em função dos diferentes sexos, na Comunidade Lagoa Genipapo, 11,1% dos indivíduos do sexo masculino não frequentaram de nenhum modo o ensino formal. A porcentagem de indivíduos do sexo feminino que se declararam semialfabetizados ou sem

alfabetização foi ainda maior, atingindo a marca de 14,3%. No tocante especificamente aos homens da comunidade, percebeu-se que 48,2% estudaram até o ensino fundamental. Por outro lado, 3,7% dos homens da comunidade declararam ter concluído a graduação. De modo semelhante, a escolaridade das mulheres da comunidade se concentrou, em maior parte, naquelas que declararam ter estudado até o ensino fundamental, para a qual foi observada uma porcentagem de 39,3%, seguido pela educação infantil (14,3%) e pela graduação (10,7%) (Gráfico 4.12).

Gráfico 4.12 – Porcentagem das diferentes categorias de escolaridade, registrada na Comunidade Lagoa Genipapo, Nova Crixás-GO, 2018.

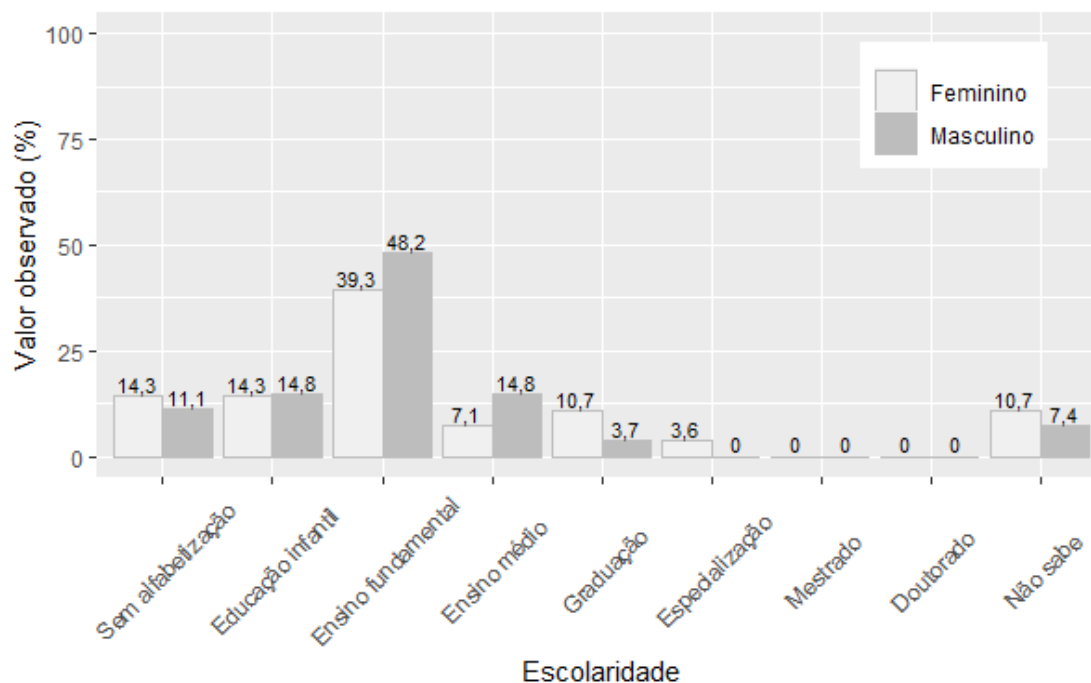

Fonte: banco de dados do Projeto SanRural.

Avaliando-se a idade dos moradores da Comunidade Lagoa Genipapo, notou-se que a média geral de idade independente do sexo é de 36,9 anos, sendo o indivíduo mais idoso pertencente ao sexo feminino, com idade declarada de 83 anos, e o mais novo um indivíduo do sexo feminino, com 1 ano de idade. Em média, os indivíduos do sexo masculino são mais velhos, apresentando média de idade igual a 37,2 anos. Indivíduos do sexo feminino apresentaram média de idade igual a 36,6 anos. Com relação à faixa etária referente aos indivíduos do sexo masculino, a maior proporção observadas foi da faixa de 61 a 70 anos de idade, sendo essa faixa representada por 18,6% dos homens da comunidade. A segunda categoria mais representativa para esse sexo foi a faixa de 51 a 60 anos, com 14,8%. A faixa etária menos

representativa foi a de 71 a 80 anos, responsável por 3,7% dos homens da comunidade. No que se refere às mulheres, foi observado que a maior representatividade se deu por meio da faixa de 0 a 10 anos, responsável por 25,0% das mulheres da comunidade, seguido pelas mulheres na faixa de 51 a 60 anos (21,4%) e pelas mulheres na faixa de 31 a 40 anos (14,3%). As menores representatividades etárias para o sexo feminino foram observadas para mulheres na faixa de 11 a 20 anos e 81 a 90 anos, cada uma responsável por aproximadamente 3,6% das moradoras da Comunidade Lagoa Genipapo (Gráfico 4.13).

Gráfico 4.13 – Porcentagem das diferentes faixas etárias, em estratos de 10 anos, em função do sexo, registrada na Comunidade Lagoa Genipapo, Nova Crixás-GO, 2018.

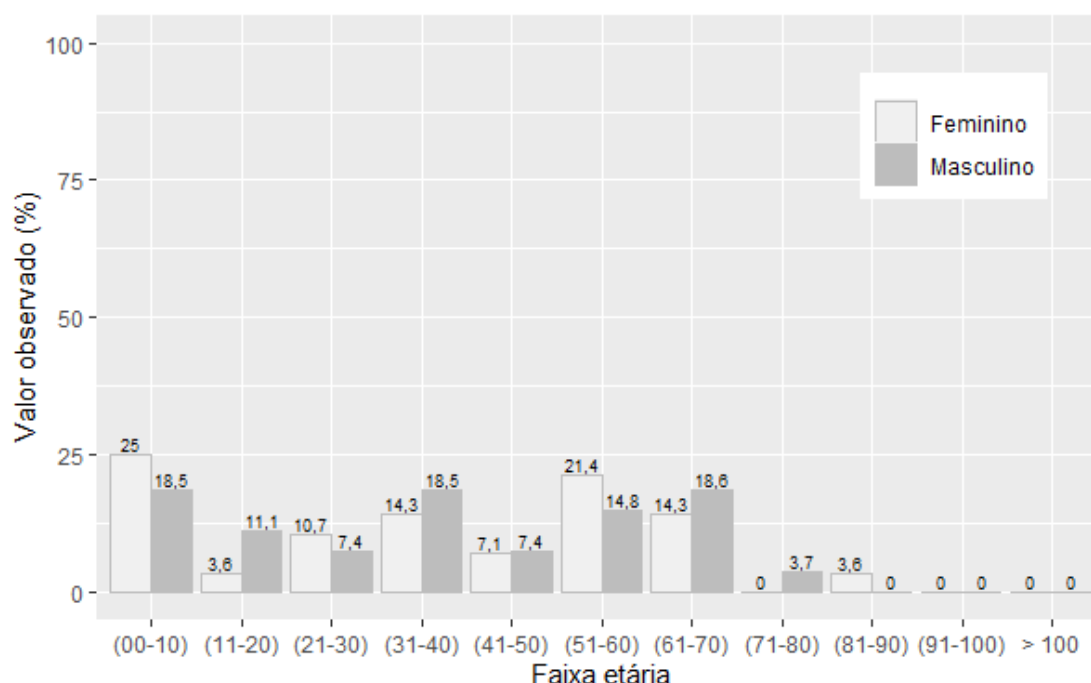

Fonte: banco de dados do Projeto SanRural.

Alternando-se o modo de categorização das idades observadas na comunidade para apenas quatro faixas, crianças (0 a 5 anos), jovens (6 a 19 anos), adultos (20 a 59 anos) e idosos (maior que 60 anos), nota-se que a maioria da Comunidade Lagoa Genipapo é composta por indivíduos adultos, com média de idade de 41,4 anos, seguido por indivíduos idosos, com média de idade em torno de 65,9 anos, depois por indivíduos jovens, com 10,8 anos em média, e por último por crianças, com média de idade igual a 2,3. Em termos de distribuição de valores por sexo e levando-se em consideração apenas as categorias que apresentaram alguma representatividade, a maior parte dos indivíduos do sexo masculino (44,5%) está enquadrada como adulta. Em seguida estão os idosos, com 25,9%, e por último as crianças, com 11,1%.

Sobre os indivíduos do sexo feminino, a maior proporção de moradoras está na faixa etária categorizada como adulta, que compõe 53,6% da comunidade, seguido pelas jovens, com 17,8%, e por último pelas crianças, com 10,7% (Gráfico 4.14).

Gráfico 4.14 – Porcentagem das faixas etárias, estratificada em crianças, jovens, adultos e idosos, adaptada do IBGE (2015), em função dos sexos, na Comunidade Lagoa Genipapo, Nova Crixás-GO, 2018.

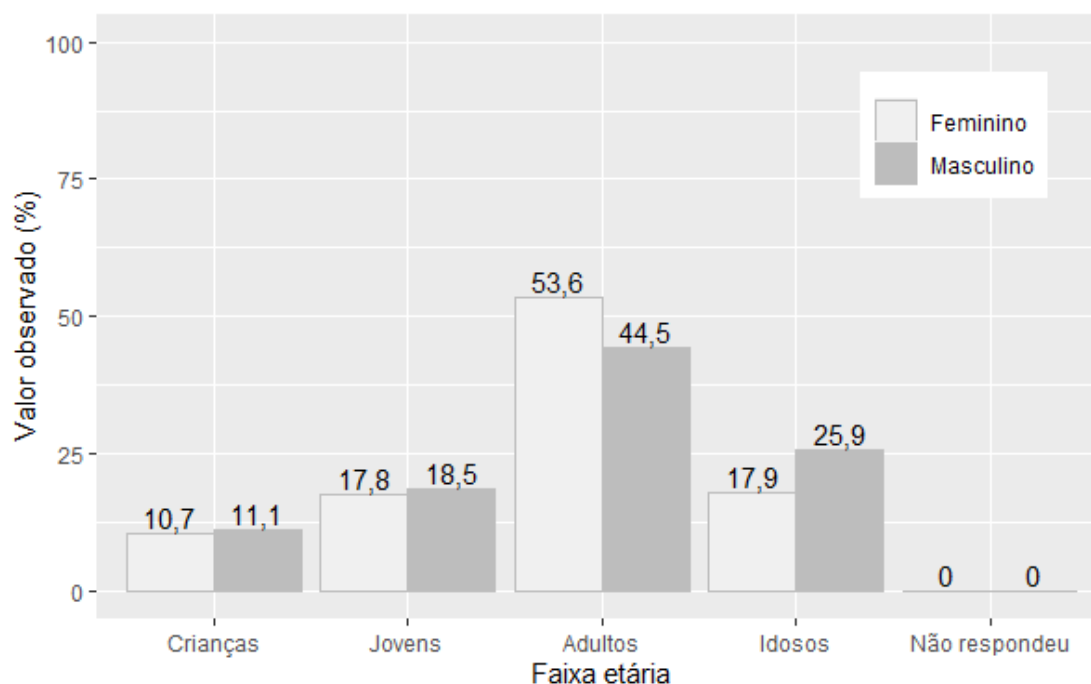

Fonte: banco de dados do Projeto SanRural.

4.3 Economia

No que se refere aos aspectos econômicos observados na Comunidade Lagoa Genipapo, em especial à diversidade de diferentes modos pelos quais as famílias da comunidade obtêm sua renda, notou-se que a maior parte de seus moradores (45,0%) tem seus rendimentos provenientes de um modo de obtenção de renda. Em segundo lugar, com 40,0%, foram declarados dois modos de obtenção de renda e, ocupando o terceiro lugar, 10,0% declararam seus rendimentos provenientes de três modos diferentes (Gráfico 4.15). Dentre os modos de obtenção de renda mais frequentemente relatados pelas famílias da comunidade, estão: a aposentadoria ou as pensões, com 40,0%; as empreitadas fora da comunidade, com 30,0%; os assalariados, com 25,0%, e as empreitadas na comunidade, com 20,0%. Em um contexto geral, foram declaradas 10 formas diferentes de obtenção de renda (Gráfico 4.16). Dentre os moradores que declararam obter seus rendimentos de outra forma, as respostas mais frequentes foram: aluguel de pasto, com 10,0%, e comércio (mercado), com 5,0%. A Foto 4.2 mostra um comércio identificado na comunidade.

Gráfico 4.15 – Porcentagem das famílias com diferente quantidade de modos de obtenção de renda, registrada na Comunidade Lagoa Genipapo, Nova Crixás-GO, 2018.

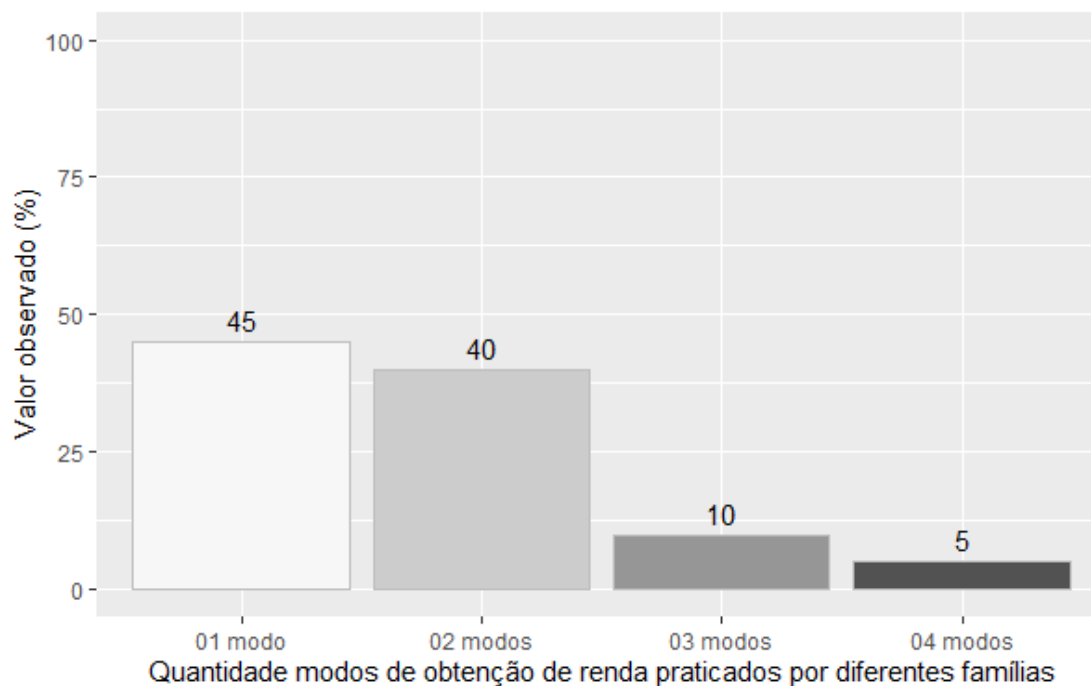

Fonte: banco de dados do Projeto SanRural.

Gráfico 4.16 – Porcentagem dos diferentes modos de obtenção de renda, registrada para as famílias da Comunidade Lagoa Genipapo, Nova Crixás-GO, 2018.

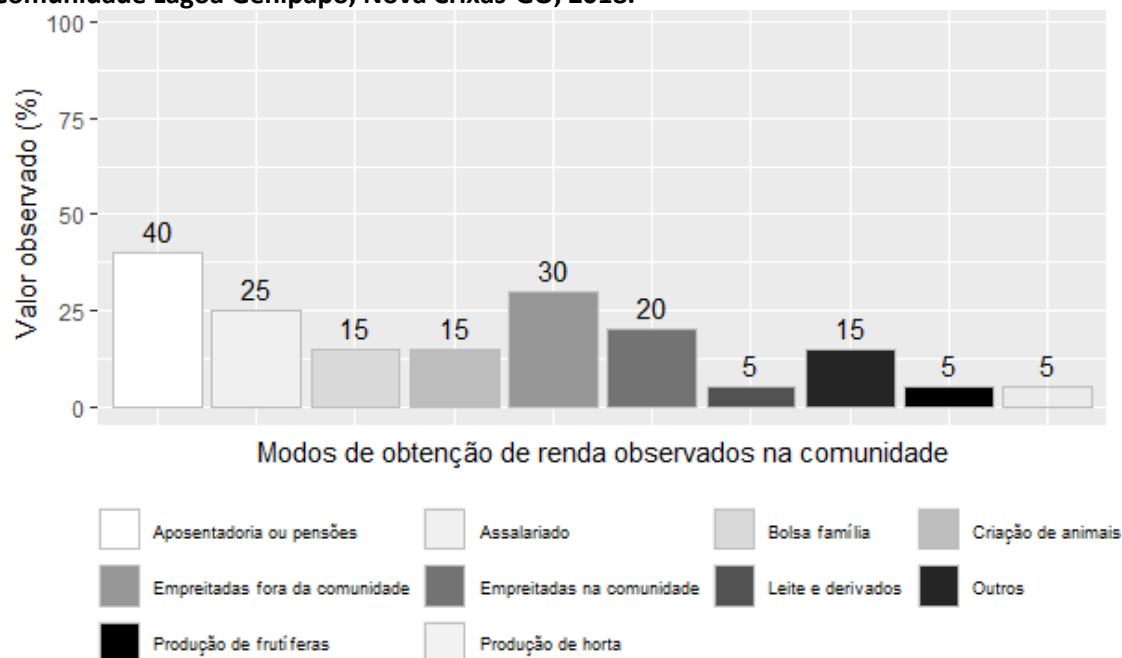

Fonte: banco de dados do Projeto SanRural.

Foto 4.2 – Comércio identificado na Comunidade Lagoa Genipapo, Nova Crixás-GO, 2018.



Fonte: acervo do Projeto SanRural.

Os rendimentos mensais, em termos de faixa de renda em salários mínimos (SM), das famílias da comunidade, variaram de “até 0,50 SM” a “acima de 5,00 SM”, com 35,0% declarando receber de 1,51 a 2,00 SM, seguido pelas famílias que declararam receber de 0,51 a 1,00 SM (30,0%) e pelas famílias que declararam receber de 1,01 a 1,50 SM (15,0%). As famílias que declararam receber mensalmente um valor inferior ou igual a meio salário mínimo representaram 5,0% da comunidade (Gráfico 4.17).

Gráfico 4.17 – Porcentagem de famílias, em função da faixa de renda mensal declarada, em salários mínimos (SM), registrada para a Comunidade Lagoa Genipapo, Nova Crixás-GO, 2018.

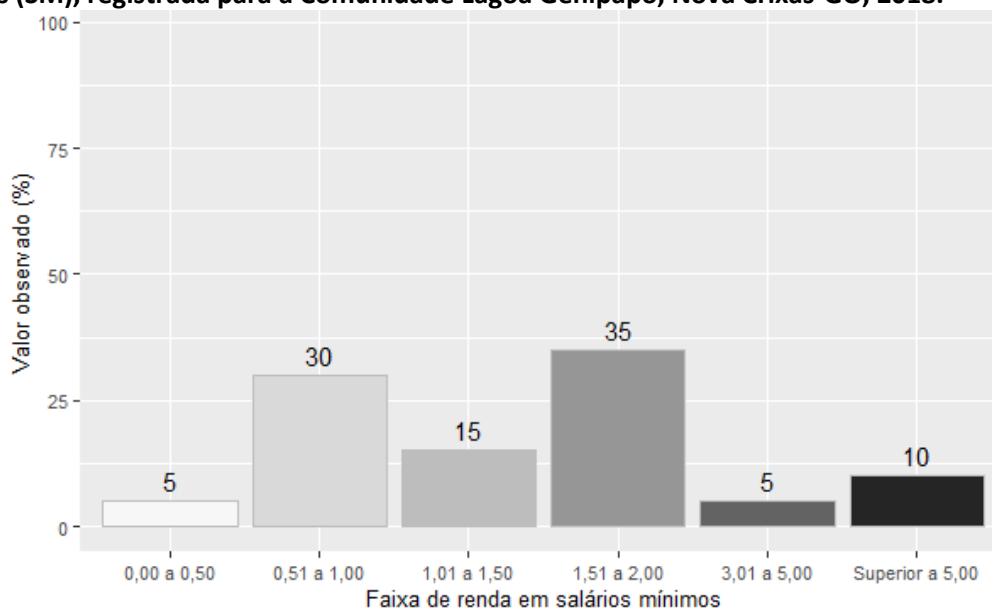

Fonte: banco de dados do Projeto SanRural.

Em termos absolutos, isto é, do valor de renda bruta declarada pelos moradores da comunidade, a média de proventos mensais recebidos pelas famílias é de R\$ 1.867,65, variando de famílias que declararam receber em torno de R\$ 400,00 mensais, valor mais baixo observado, a famílias que declararam receber R\$ 7.000,00 mensais, valor mais elevado (Gráfico 4.18).

Gráfico 4.18 – Renda familiar mensal declarada em relação à renda familiar média observada na Comunidade Lagoa Genipapo, Nova Crixás-GO, 2018.

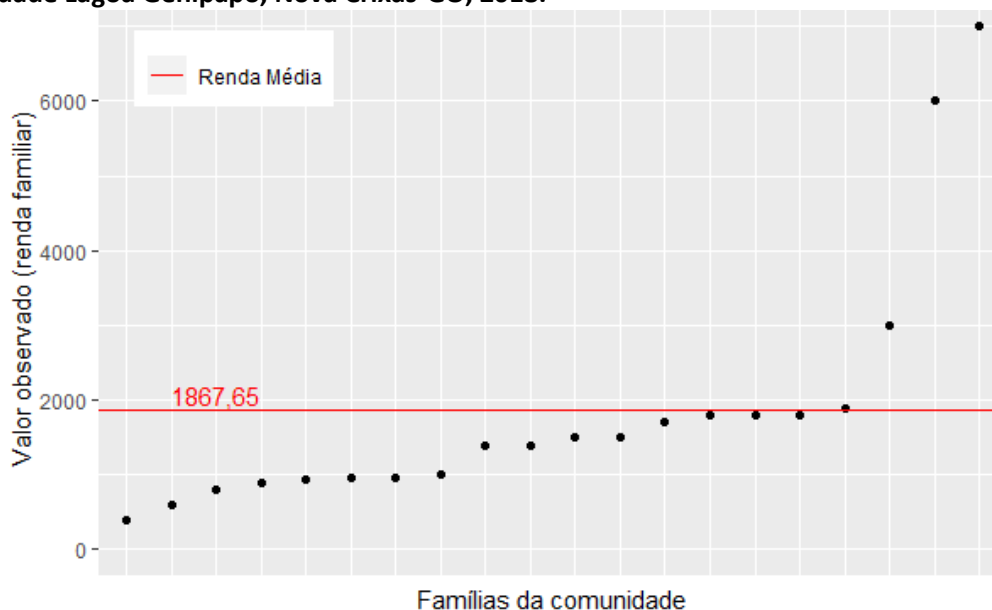

Fonte: banco de dados do Projeto SanRural.

A renda *per capita* dos moradores da Comunidade Lagoa Genipapo é de aproximadamente R\$ 803,82 mensais e, convertendo para valores diários, daria algo em torno de R\$ 26,79. Dentre os critérios utilizados para definir a linha de extrema pobreza, estão os valores adotados internacionalmente (ONU, 2013) e em território nacional (IBGE, 2017). De acordo com a Organização das Nações Unidas (ONU), considerando-se o valor do dólar de R\$ 3,75 para fevereiro de 2019 e o mês com 30 dias, o valor para definir a classe de extrema pobreza seria algo próximo de R\$ 27,90 diários ou R\$ 837,00 mensais. Já pela perspectiva do instituto brasileiro, o valor que define essa mesma classe seria de R\$ 620,40 mensais ou R\$ 20,68 diários. Assim, quando se observa a renda *per capita* média diária da comunidade, nota-se que esta é R\$ 6,11 reais superior à renda diária mínima preconizada pelo IBGE. Quando esta é comparada com o valor diário preconizado pela ONU, percebe-se que é R\$ 1,11 inferior (Gráfico 4.19).

Gráfico 4.19 – Renda mensal calculada por indivíduos de cada família em relação à faixa de renda média geral e à faixa de renda considerada como de extrema pobreza, estipulada por diferentes instituições observadas para a Comunidade Lagoa Genipapo, Nova Crixás-GO, 2018.

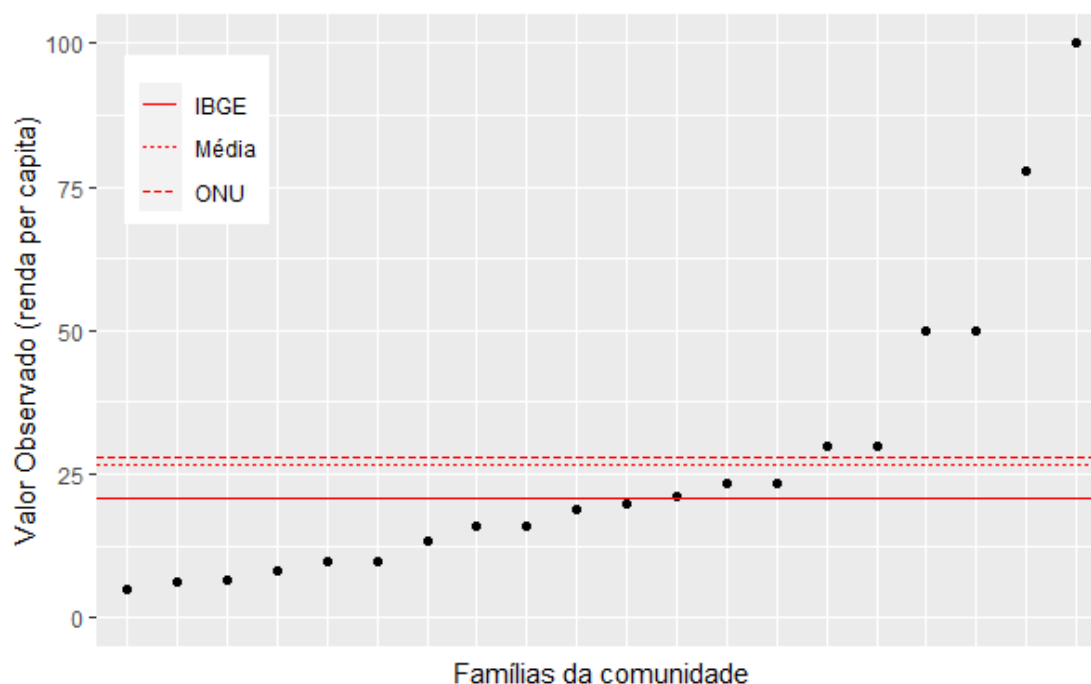

Fonte: banco de dados do Projeto SanRural.

Ainda a respeito dos parâmetros de pobreza, em termos percentuais, nota-se que 55,0% das famílias da comunidade apresentam renda *per capita* inferior à preconizada pelo IBGE como o limite da extrema pobreza, enquanto 45,0% da comunidade apresenta renda *per capita* superior a esta. Quando esses mesmos dados são confrontados com o parâmetro estabelecido

pela ONU, percebe-se um maior distanciamento entre este e a renda *per capita* das famílias da comunidade. De acordo com essa última visão, 70,0% das famílias da comunidade apresentam renda *per capita* diária inferior por essa instituição, ao passo que apenas 30,0% apresentam renda superior ao parâmetro internacionalmente estabelecido (Gráfico 4.20).

Gráfico 4.20 – Porcentagem de moradores com renda diária superior (Sup.) e inferior (Inf.) à estipulada por diferentes instituições como o limite da linha de pobreza, na Comunidade Lagoa Genipapo, Nova Crixás-GO, 2018.

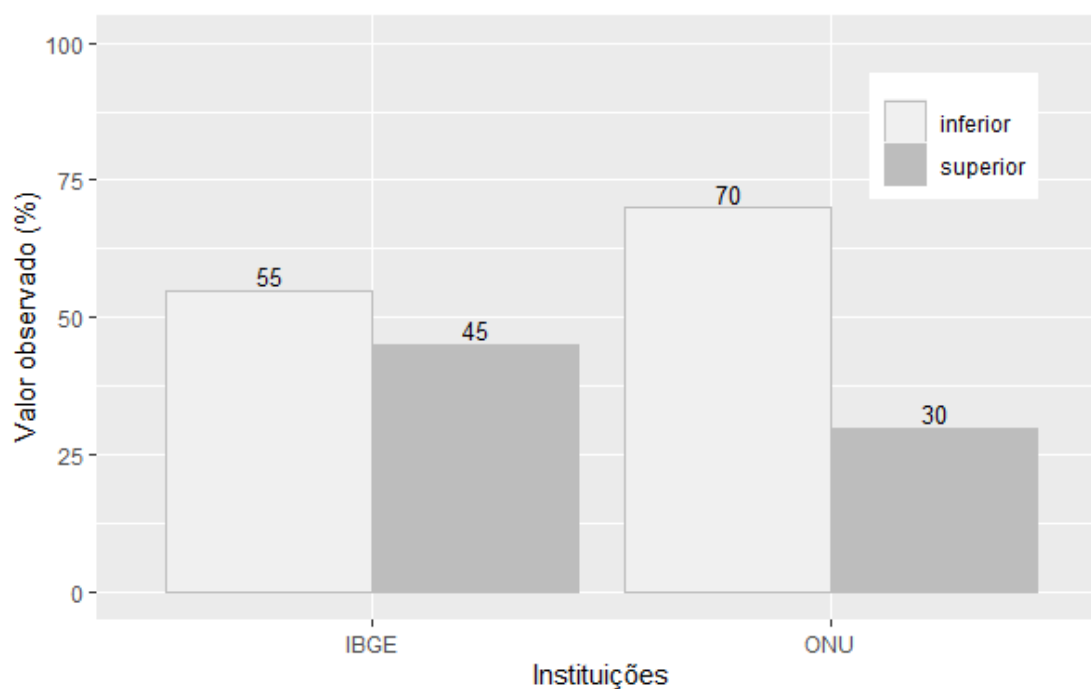

Fonte: banco de dados do Projeto SanRural.

4.4 Cultura

De acordo com o observado, o perfil religioso da Comunidade Lagoa Genipapo pode ser descrito como majoritariamente católico, uma vez que esse sistema de crença faz parte de 55,0% de seus moradores. A religião menos frequentemente mencionada foi a evangélica pentecostal, mencionada por 20,0% dos moradores da comunidade. Os moradores da comunidade que afirmaram não ter religião totalizaram 5,0% (Gráfico 4.21). As Fotos 4.3 e 4.4 demonstram as igrejas utilizadas pelos moradores da comunidade.

Gráfico 4.21 – Porcentagem de diferentes religiões observadas na Comunidade Lagoa Genipapo, Nova Crixás-GO, 2018.

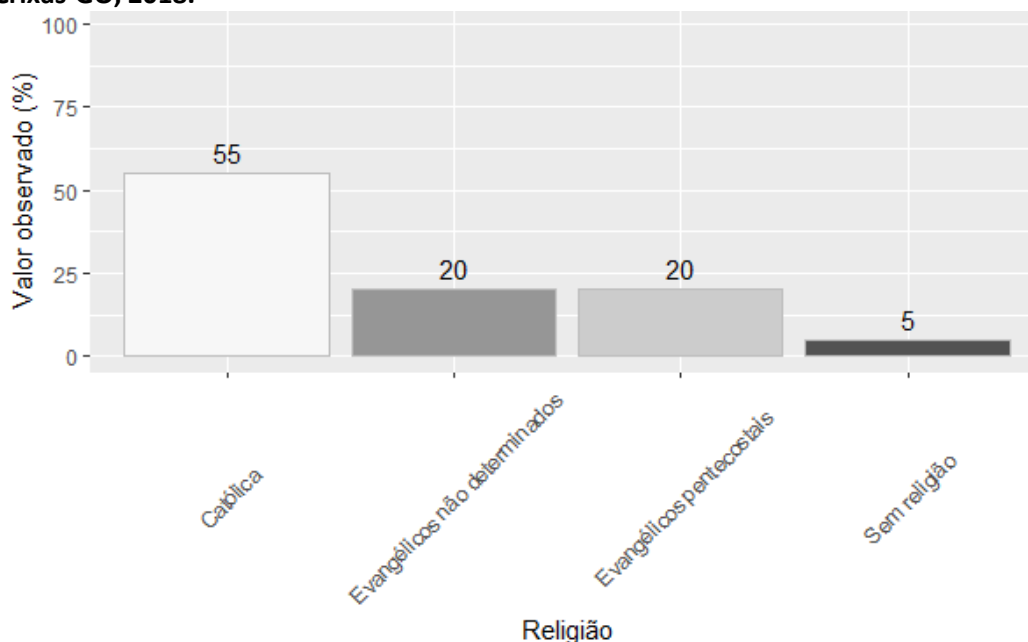

Fonte: banco de dados do Projeto SanRural.

Foto 4.3 – Igreja católica utilizada pela Comunidade Lagoa Genipapo, Nova Crixás-GO, 2018.



Fonte: acervo do Projeto SanRural.

Foto 4.4 – Igreja evangélica utilizada pela Comunidade Lagoa Genipapo, Nova Crixás-GO, 2018.



Fonte: acervo do Projeto SanRural.

As famílias da Comunidade Lagoa Genipapo, por intermédio de seus respondentes, declararam sua participação social de várias maneiras diferentes. A forma mais recorrentemente registrada foi por meio de sindicato, citada por 45,0% dos moradores da comunidade. A segunda forma de participação social declarada de modo mais frequente foi por meio de associação da comunidade, por 35,0% da comunidade. A forma menos frequente declarada pelas famílias foi relacionada à cooperativa, por apenas 5,0% da comunidade (Gráfico 4.22).

Gráfico 4.22 – Porcentagem de diferentes modos de participação social declarada pelos moradores da Comunidade Lagoa Genipapo, Nova Crixás-GO, 2018.

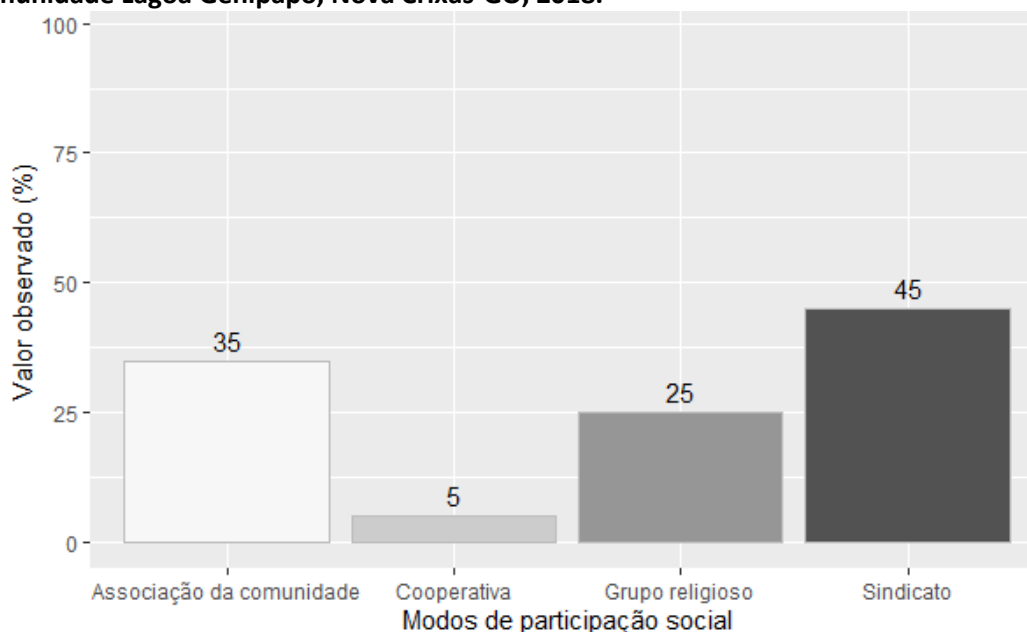

Fonte: banco de dados do Projeto SanRural.

Tão importante quanto os modos ou as formas de participação social é a quantidade de diferentes modos de interação. Essa quantidade pode ser interpretada, em certa medida,

como uma faceta da saúde social da comunidade, uma vez que, quanto maior o número de espaços compartilhados, maior o nível de atividade e interação dos sujeitos. Em linhas gerais, 80,0% da comunidade declarou participar de algum modo dos espaços sociais, em oposição aos 20,0% que declararam a não participação nesses espaços de nenhum modo. No que tange especificamente à quantidade de diferentes modos de participação, percebeu-se que 50,0%, costumam expressar sua participação social de uma forma diferente, seguido por 30,0% que declararam participar de duas formas diferentes (Gráfico 4.23). A Foto 4.5 ilustra um dos espaços que proporciona a interação entre os moradores.

Gráfico 4.23 – Porcentagem do número de diferentes modos de participação social declarada pelos moradores da Comunidade Lagoa Genipapo, Nova Crixás-GO, 2018.

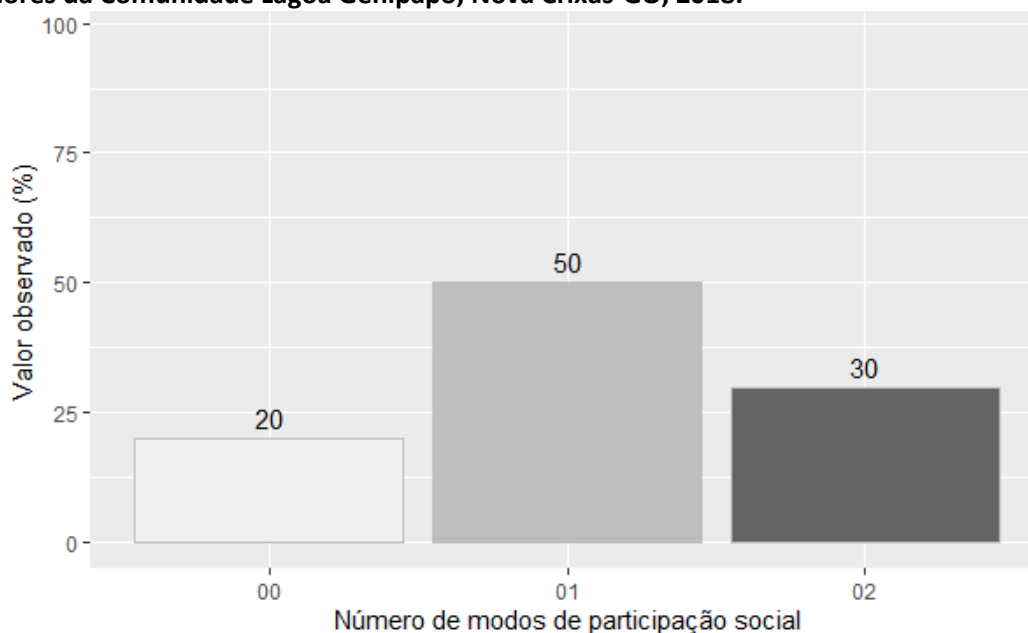

Fonte: banco de dados do Projeto SanRural.

Foto 4.5 – Quadra de esportes utilizada pelos moradores da Comunidade Lagoa Genipapo, Nova Crixás-GO, 2018.



Fonte: acervo do Projeto SanRural.

A participação social também pode ser estimulada pela forma como as informações chegam aos indivíduos de uma determinada localidade. O acesso à informação facilita a disseminação do conhecimento técnico, assim como estimula outras formas de inserção e engajamento dos sujeitos dentro do contexto comunitário. Segundo dados registrados na Comunidade Lagoa Genipapo, as informações são recebidas preferencialmente via TV (85,0%), seguido pela internet (55,0%) e pelo celular (45,0%) (Gráfico 4.24). É interessante observar que, mesmo com o avanço e a disseminação massiva dos meios de comunicação, em especial os relacionados à internet, a televisão ainda ocupa papel de destaque no que diz respeito aos meios pelos quais as famílias obtêm informações. Aqueles moradores que declararam outros modos de acesso à informação mencionaram, na maioria das vezes, o telefone (5,0%).

Gráfico 4.24 – Porcentagem dos modos de acesso à informação declarada pelos moradores da Comunidade Lagoa Genipapo, Nova Crixás-GO, 2018.

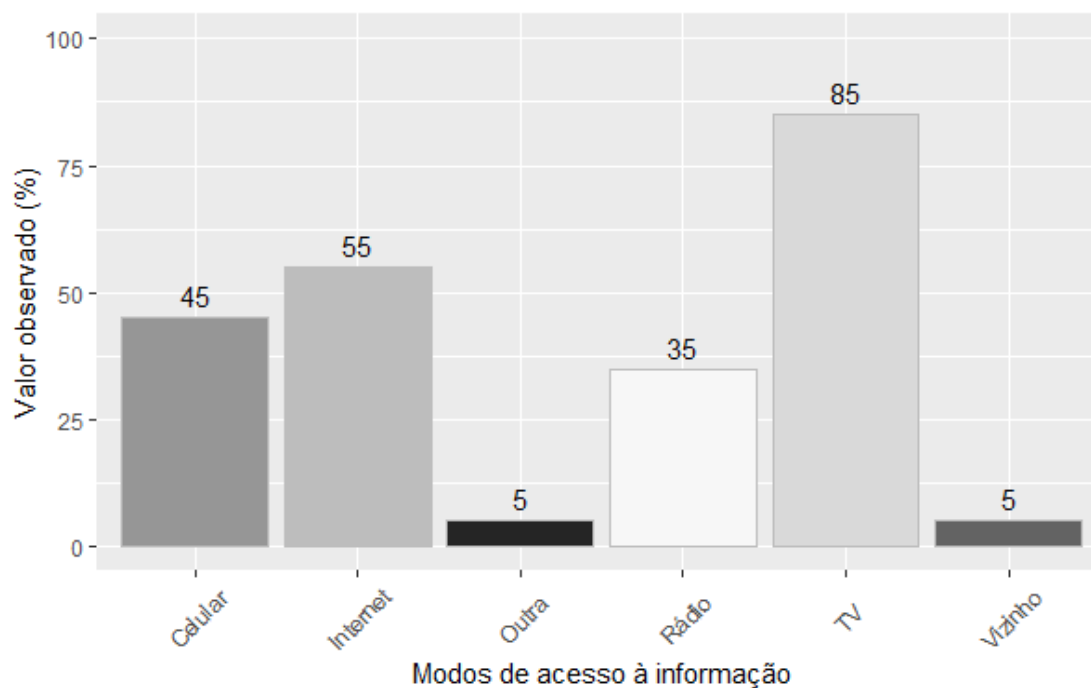

Fonte: banco de dados do Projeto SanRural.

Com relação aos meios de transporte utilizados de maneira recorrente pelos moradores da Comunidade Lagoa Genipapo, notou-se que, de maneira geral, há uma grande adesão às diferentes formas de locomoção, condição típica de comunidades rurais. Dentre as mais utilizadas, estão: em primeiro lugar a moto, por 55,0% dos respondentes; em segundo lugar o carro, por 40,0% dos moradores, e posteriormente o ônibus, por 15,0% dos moradores

entrevistados (Gráfico 4.25). Dentre aqueles que responderam utilizar outro meio de transporte, foi observada a resposta carona, por 10,0% dos entrevistados.

Gráfico 4.25 – Porcentagem de meios de transporte recorrentemente utilizados pelos moradores da Comunidade Lagoa Genipapo, Nova Crixás-GO, 2018.

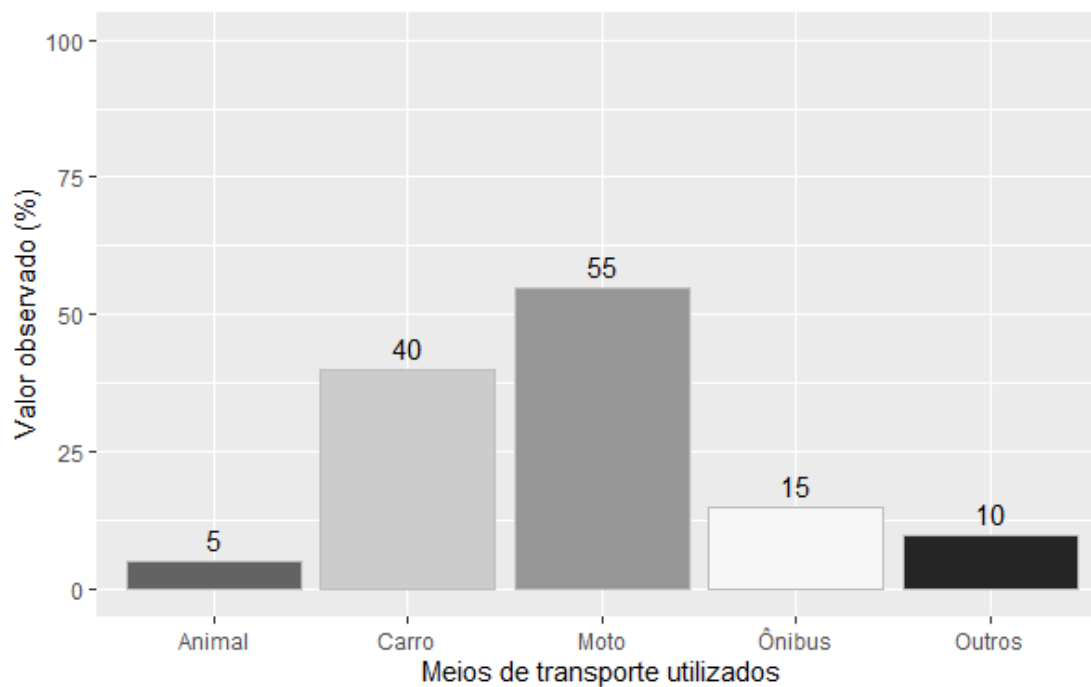

Fonte: banco de dados do Projeto SanRural.

4.5 Habitação

De maneira geral, a média de habitantes por domicílio na Comunidade Lagoa Genipapo é de aproximadamente 2,8, variando de um morador a seis moradores por domicílio (Gráfico 4.26). Levando-se em consideração que o número de residentes de uma dada habitação não é fixo ao longo do tempo, uma vez que é comum famílias receberem ocasionalmente parentes ou amigos que estudam ou trabalham fora, observou-se que a média geral de familiares temporários por residência é de 0,8 pessoa por família por mês. As famílias que costumam receber esse aporte de moradores temporários declararam receber de um, nos casos menos numerosos, a quatro moradores, nos casos mais numerosos (Gráfico 4.27).

Com relação às características das habitações da comunidade, foi observado que 100% dos moradores declararam ter conhecimento acerca dos cômodos de sua residência. Deste modo, foi possível calcular que as habitações da Comunidade Lagoa Genipapo possuem em média 5,8 cômodos, variando de habitações com sete cômodos a habitações com apenas cinco cômodos. Logo, a média de cômodos por morador é de aproximadamente 2,1 (Gráfico 4.28).

Gráfico 4.26 – Distribuição do número de moradores permanentes por domicílio em relação à média de moradores permanentes geral, observada na Comunidade Lagoa Genipapo, Nova Crixás-GO, 2018.

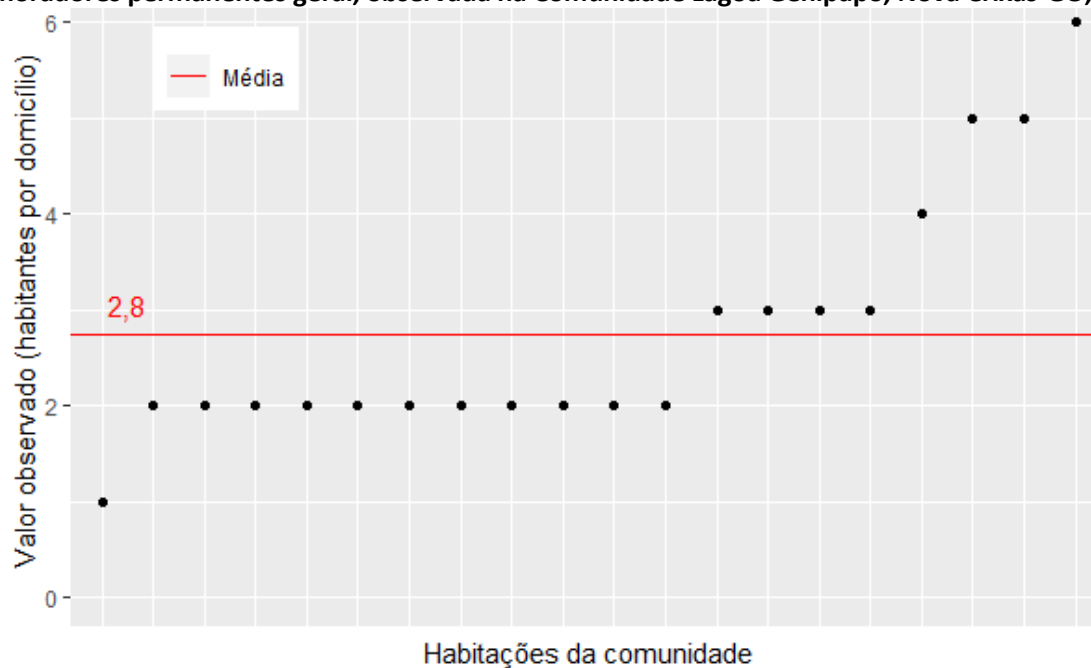

Fonte: banco de dados do Projeto SanRural.

Gráfico 4.27 – Distribuição de valores do número de familiares temporários em relação à média de familiares temporários geral observada na Comunidade Lagoa Genipapo, Nova Crixás-GO, 2018.

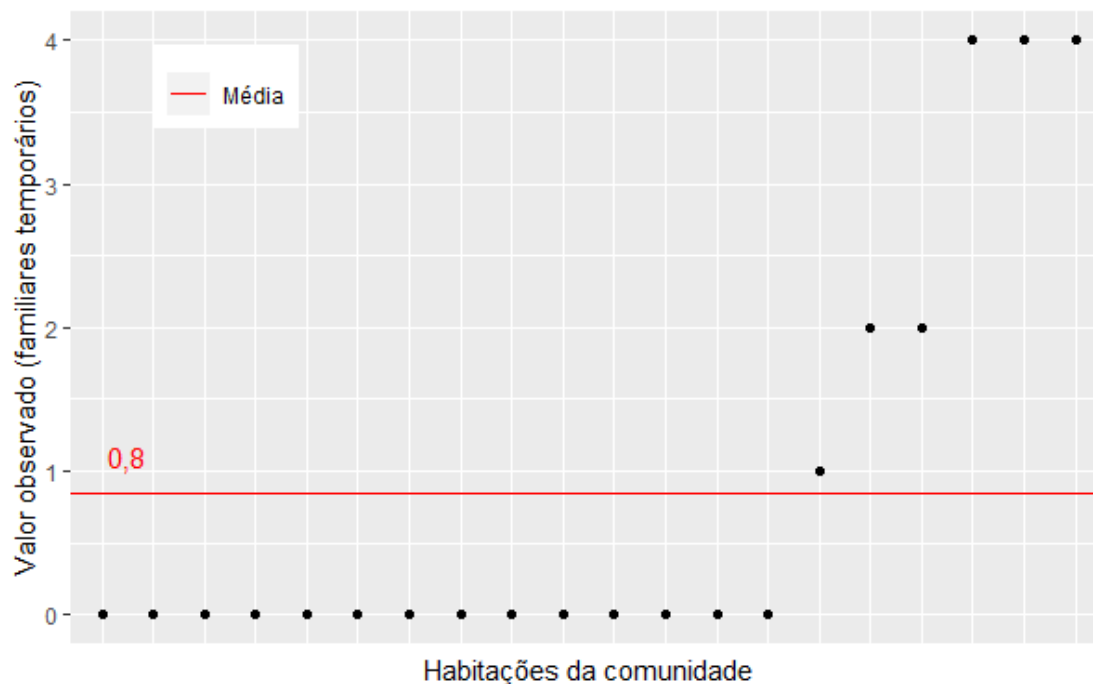

Fonte: banco de dados do Projeto SanRural.

Gráfico 4.28 – Número de cômodos por habitação em relação ao número médio geral de cômodos observados nas residências da Comunidade Lagoa Genipapo, Nova Crixás-GO, 2018.

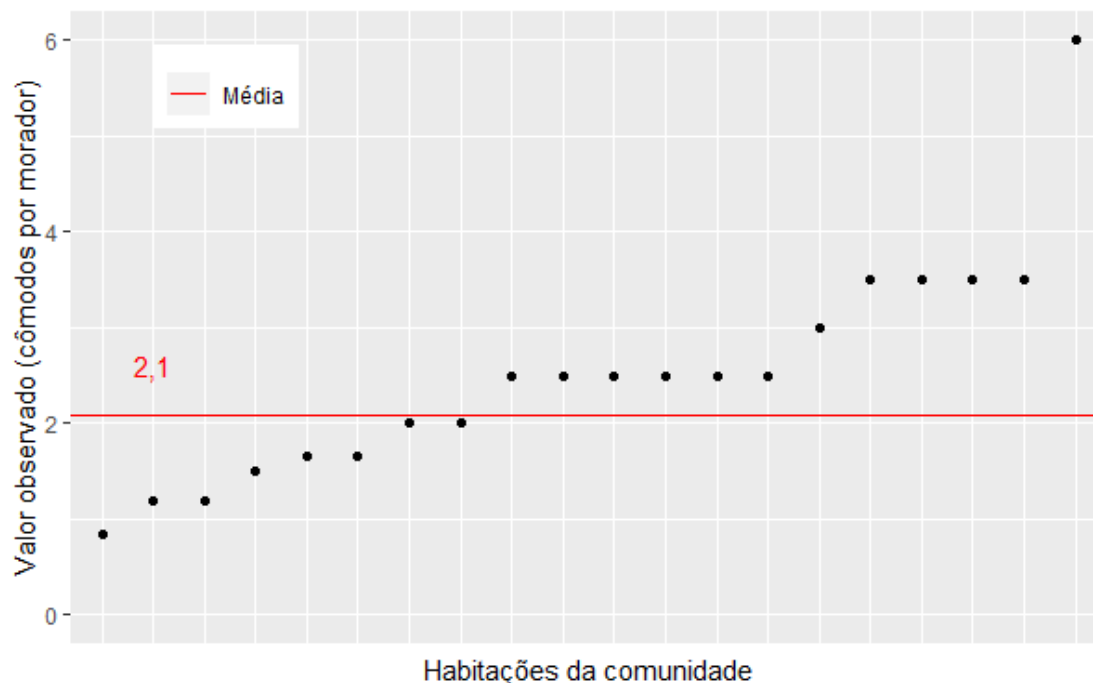

Fonte: banco de dados do Projeto SanRural.

A respeito especificamente do número de quartos, informação importante para o cálculo do conforto habitacional, as habitações da Comunidade Lagoa Genipapo possuem, em média, 2,4

quartos por habitação, com valores que variam de dois a quatro quartos por habitação. Em um primeiro momento, a proximidade entre “habitantes por domicílio” e “quartos por habitação” – 2,8 e 2,4, respectivamente – poderia levar à conclusão de que, na Comunidade Lagoa Genipapo, existe uma relação próxima a uma pessoa por quarto, uma vez que a razão entre essas grandezas seria algo próximo a 0,9. No entanto, embora importante, esse tipo de abordagem exclui casos particulares de situações nas quais a relação entre o número de residentes por quarto é elevada, ou, em oposição, muito baixa. Atentando-se para essa situação e levando-se em consideração o número de residentes por quarto em diferentes famílias, notaram-se situações de elevado conforto, com dois quartos para cada residente do domicílio, assim como casos de baixo conforto, em que cada residente da habitação dispunha de aproximadamente 0,3 quarto (Gráfico 4.29).

Gráfico 4.29 – Número médio de quartos por morador em cada domicílio em relação ao número médio geral de quartos por morador, observado nas residências da Comunidade Lagoa Genipapo, Nova Crixás-GO, 2018.

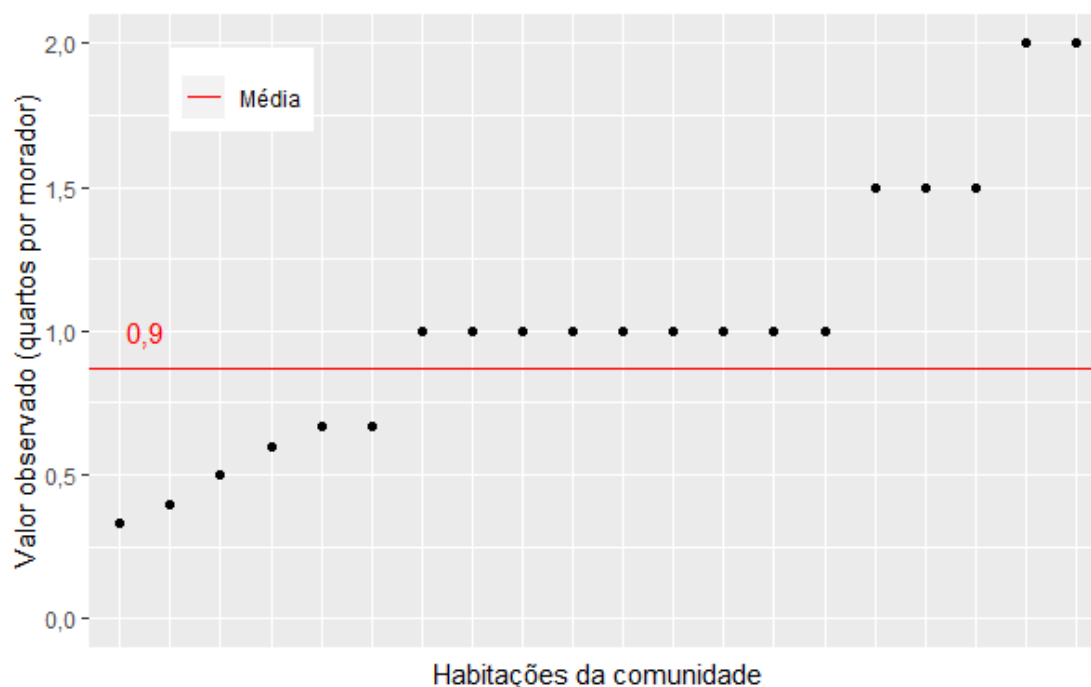

Fonte: banco de dados do Projeto SanRural.

Outro parâmetro utilizado para mensurar o conforto ambiental diz respeito às aberturas dos cômodos para ventilação natural, as janelas. Analisando-se os dados coletados na Comunidade Lagoa Genipapo, 100% das habitações da comunidade apresentam essas aberturas em todos os cômodos. A presença de banheiros no interior das habitações exerce

um papel fundamental tanto em termos de comodidade para seus habitantes quanto em termos de saúde. O fato de essa estrutura estar próxima aos moradores acaba por facilitar e incentivar práticas sanitárias que podem refletir, em última instância, na saúde desses moradores. Avaliando-se a presença de banheiro no interior das habitações da Comunidade Lagoa Genipapo, pôde ser observado que 65,0% das habitações apresentam essa condição, enquanto 35,0% não apresentam essa mesma característica (Gráfico 4.30). Mais detalhes sobre banheiro são tratados no capítulo 6.

Gráfico 4.30 – Porcentagem de habitações com banheiros dentro de casa, observada na Comunidade Lagoa Genipapo, Nova Crixás-GO, 2018.

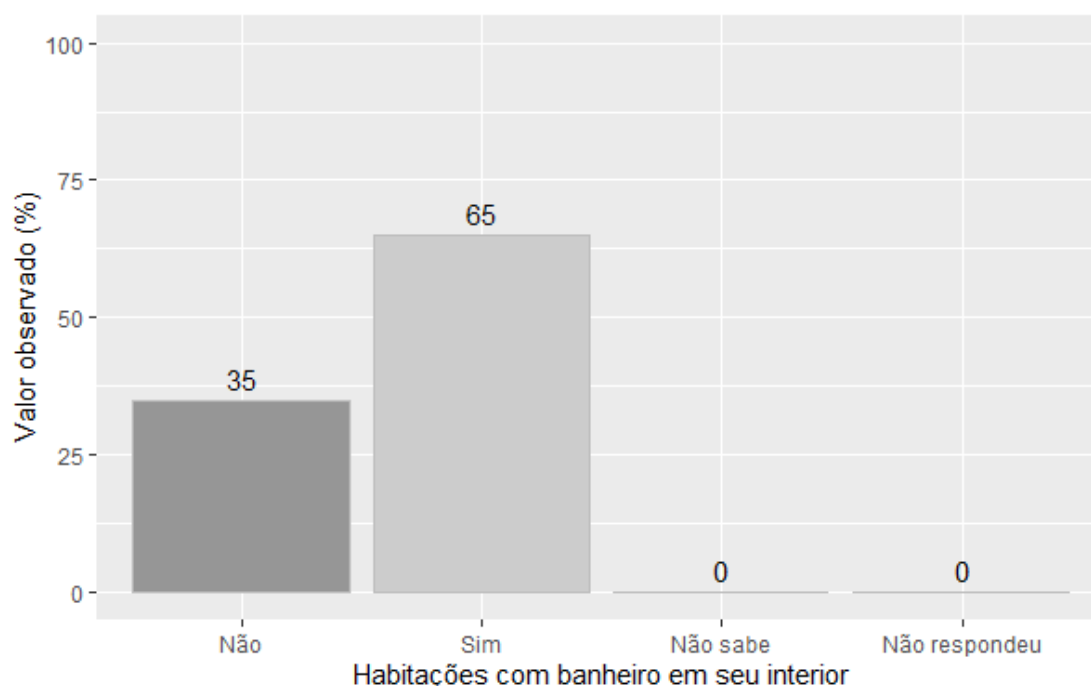

Fonte: banco de dados do Projeto SanRural.

É de consenso que, em dias atuais, a energia elétrica exerce um papel fundamental na sociedade e, por isso, é considerada por muitos como um direito social. Do ponto de vista social, a energia elétrica está ligada ao bem-estar, à segurança, ao lazer e conforto e, há muito, vem sendo foco de políticas de governo. Atentando-se para esse fato, foi investigada na Comunidade Lagoa Genipapo a presença de eletrificação nas diferentes habitações. Como resultado da investigação, a energia elétrica está presente em 100% das habitações. O acesso à internet foi relatado por 55,0% dos moradores da Comunidade Lagoa Genipapo, enquanto 45,0% disseram não fazer uso desse recurso (Gráfico 4.31). No entanto, cabe ressaltar que o avanço das telecomunicações nos últimos tempos promoveu a mudança na forma como a rede é acessada.

Há muito pouquíssimo tempo, a internet era acessada quase que exclusivamente via rede telefônica por meio de computadores. Essa realidade é muito distinta dos dias atuais, em que os dispositivos móveis passaram a exercer importância central nesse processo.

Gráfico 4.31 – Porcentagem de moradores com acesso à internet, observada na Comunidade Lagoa Genipapo, Nova Crixás-GO, 2018.

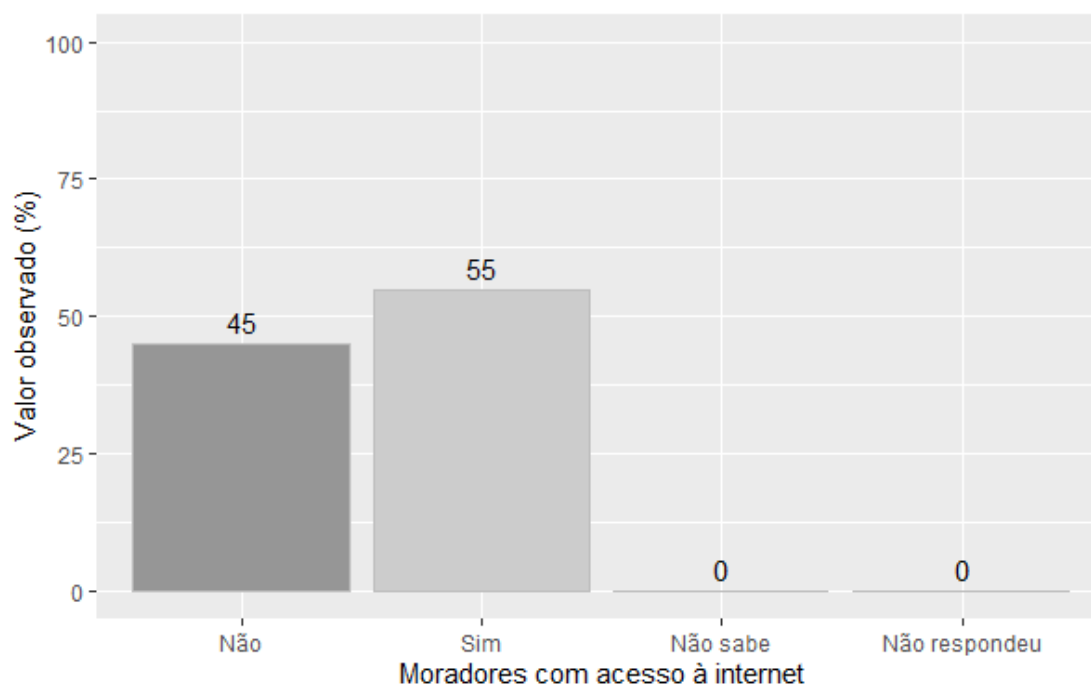

Fonte: banco de dados do Projeto SanRural.

Ainda com relação à condição de conforto das habitações, foi relatada por 5,0% dos moradores da comunidade a existência de problemas com infiltração nas edificações. De modo contrário, 95,0% disseram não ter esse mesmo tipo de problema (Gráfico 4.32). Os atributos estruturais das habitações também são importantes para a caracterização do conforto ambiental. Desta forma, características das paredes, piso e cobertura das edificações também foram registradas. Referente às paredes, diferentes habitações apresentaram diferentes propriedades, quase sempre com a junção de várias técnicas em uma mesma habitação. Logo, 55,0% das habitações apresentaram paredes constituídas de alvenaria com reboco e pintura, ao passo que as paredes de alvenaria sem reboco foram observadas com menor frequência, registradas em 20,0% das habitações (Gráfico 4.33). As Fotos 4.6 à 4.8 demonstram alguns exemplos de paredes presentes nas habitações da comunidade.

Gráfico 4.32 – Porcentagem de habitações nas quais foram relatados problemas com infiltração de água durante o período chuvoso, observada na Comunidade Lagoa Genipapo, Nova Crixás-GO, 2018.

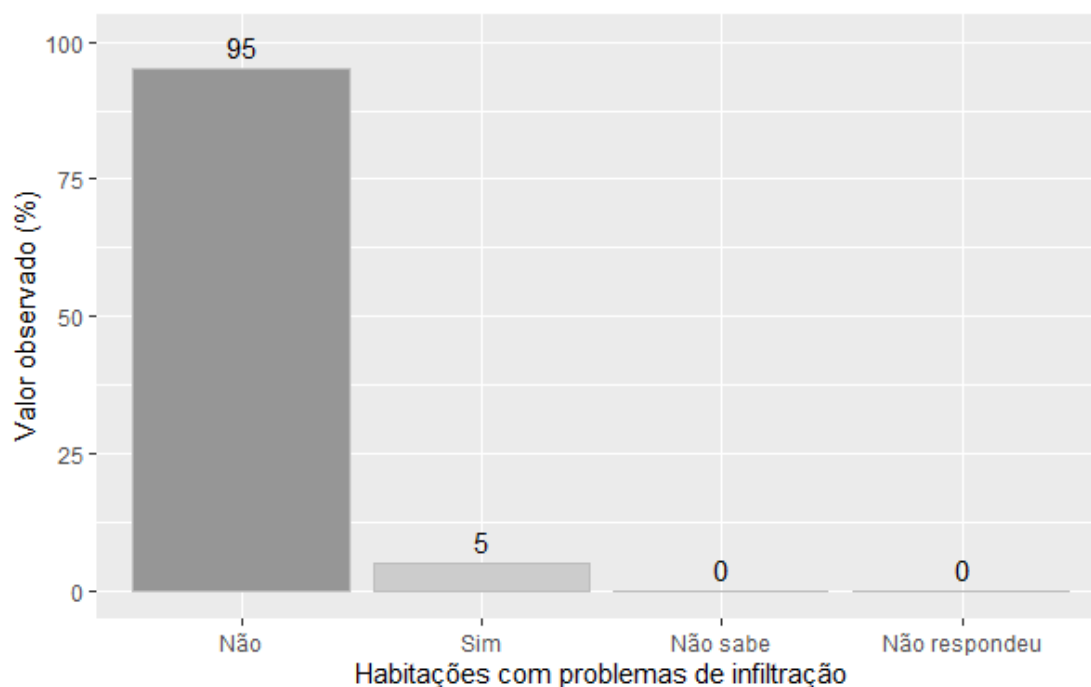

Fonte: banco de dados do Projeto SanRural.

Gráfico 4.33 – Porcentagem de habitações com diferentes características estruturais observadas nas paredes residenciais, registrada na Comunidade Lagoa Genipapo, Nova Crixás-GO, 2018.

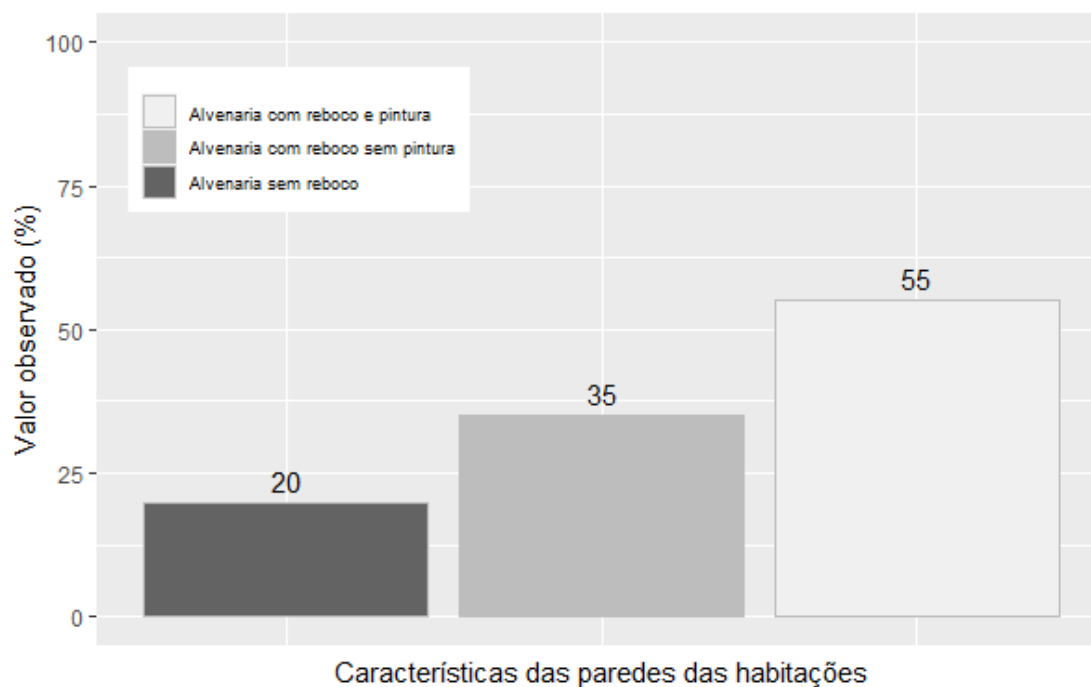

Fonte: banco de dados do Projeto SanRural.

Foto 4.6 – Habitação construída de alvenaria com reboco e pintura, identificada na Comunidade Lagoa Genipapo, Nova Crixás-GO, 2018.



Fonte: acervo do Projeto SanRural.

Foto 4.7 – Habitação construída de alvenaria com reboco sem pintura, identificada na Comunidade Lagoa Genipapo, Nova Crixás-GO, 2018.



Fonte: acervo do Projeto SanRural.

Foto 4.8 – Habitação construída de alvenaria sem reboco, identificada na Comunidade Lagoa Genipapo, Nova Crixás-GO, 2018.



Fonte: acervo do Projeto SanRural.

Assim como as paredes, os pisos das habitações da comunidade também apresentaram características variadas. As características mais frequentemente observadas para essa parte da edificação foram o concreto bruto e a cerâmica ou piso acabado, cada tipo presente em 40,0% das habitações. Também foram observados pisos constituídos de cimento queimado, registrados em 35,0% dos casos (Gráfico 4.34). As Fotos 4.9 e 4.10 demonstram alguns exemplos de pisos presentes nas habitações da comunidade.

Gráfico 4.34 – Porcentagem de habitações com diferentes características estruturais observadas nos pisos residenciais, registrada na Comunidade Lagoa Genipapo, Nova Crixás-GO, 2018.

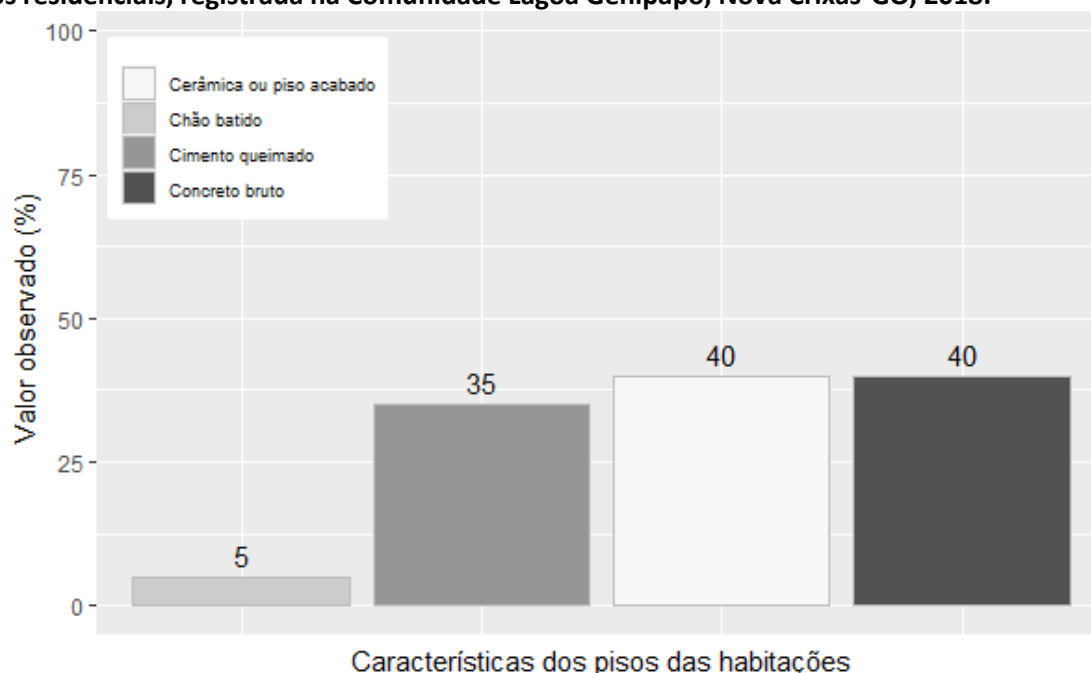

Fonte: banco de dados do Projeto SanRural.

Foto 4.9 – Piso de residência constituído de concreto bruto, identificado na Comunidade Lagoa Genipapo, Nova Crixás-GO, 2018.



Fonte: acervo do Projeto SanRural.

Foto 4.10 – Piso de residência constituído de cerâmica, identificado na Comunidade Lagoa Genipapo, Nova Crixás-GO, 2018.



Fonte: acervo do Projeto SanRural.

Um dos fatores mais importantes no que diz respeito ao conforto térmico é a técnica utilizada para a cobertura das habitações. Neste sentido, foi observado na comunidade que 95,0% das habitações apresentam cobertura de telha de barro em associação aos 10,0% que apresentaram cobertura de telha de fibrocimento (Gráfico 4.35). As Fotos 4.11 e 4.12 demonstram alguns exemplos de cobertura presentes nas habitações da comunidade.

Gráfico 4.35 – Porcentagem de habitações com diferentes características estruturais observadas nas coberturas residenciais, registrada na Comunidade Lagoa Genipapo, Nova Crixás-GO, 2018.

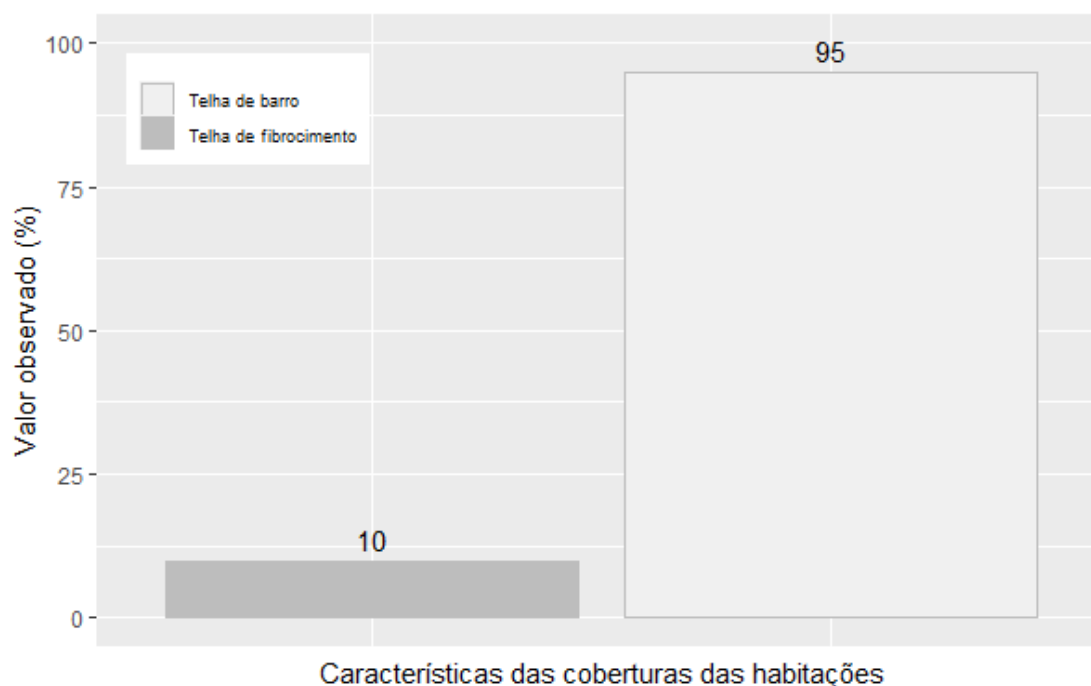

Fonte: banco de dados do Projeto SanRural.

Foto 4.11 – Cobertura de telha de barro, identificada na Comunidade Lagoa Genipapo, Nova Crixás-GO, 2018.



Fonte: acervo do Projeto SanRural.

Foto 4.12 – Extensão habitacional com cobertura de fibrocimento, identificada na Comunidade Lagoa Genipapo, Nova Crixás-GO, 2018.



Fonte: acervo do Projeto SanRural.

4.6 Valores observados, intervalos de confiança e indicadores

O intervalo de confiança adotado neste estudo foi de 95,0% e teve como finalidade subsidiar a probabilidade do limite de confiança, que pode variar tanto para mais ou menos as respostas obtidas por meio do formulário realizado junto aos moradores. Como exemplo, se pode observar o primeiro valor na Tabela 4.1, na qual existe uma probabilidade de 95,0% de que o intervalo de 1,9% (Limite Inferior - LI) a 16,3% (Limite Superior - LS) contenha porcentagem de pessoas que nasceram no estado do Alagoas, com estimativa pontual de 5,0%. As Tabelas 4.1 à 4.4 demonstram os intervalos estimados dos dados apresentados ao longo do DTP, referentes aos aspectos demográficos (Tabela 4.1), aspectos econômicos (Tabela 4.2), aspectos culturais (Tabela 4.3) e aspectos habitacionais (Tabela 4.4). Além disso, a Tabela 4.5 mostra os indicadores socioeconômicos e ambientais calculados para a Comunidade Lagoa Genipapo. A descrição e as informações adicionais dos indicadores encontram-se no **Apêndice 1**.

Tabela 4.1 – Valores observados (%) das proporções e dos intervalos de confiança das variáveis dos aspectos demográficos da Comunidade Lagoa Genipapo, Nova Crixás-GO, 2018.

Variável	Valor (%)		
	Observado	LI	LS
Estado de nascimento			
Alagoas	5,0	1,9	16,3
Bahia	5,0	1,9	16,3
Goiás	70,0	54,3	81,8
Paraíba	5,0	1,9	16,3
Pernambuco	5,0	1,9	16,3
Santa Catarina	5,0	1,9	16,3
Tocantins	5,0	1,9	16,3
Local de nascimento			
Em outro município	95,0	83,5	97,9
No mesmo município	5,0	1,9	16,3
Moradores advindos de outra localidade			
Sim	95,0	83,5	97,9
Não	5,0	1,9	16,3
Zona de origem			
Não sabe	0,0	1,2	7,9
Urbana	75,0	59,5	85,6
Rural	25,0	14,2	40,3
Não respondeu	0,0	1,2	7,9
Estado de Origem			
Goiás	95,0	83,5	97,9
Mato Grosso do Sul	5,0	1,9	16,3
Município de proveniência			
De outro município	68,4	51,9	80,9
Do próprio município	31,6	18,8	47,9
Sexo			
Masculino	49,1	44,6	53,6
Feminino	50,9	46,4	55,4
Não respondeu	0,0	0,0	3,6
Cor autodeclarada			
Branca	25,0	14,2	40,3
Preta	30,0	18,0	45,5
Amarela	0,0	1,2	7,9
Parda	45,0	30,5	60,2
Indígena	0,0	1,2	7,9
Não respondeu	0,0	1,2	7,9
Cor autodeclarada masculino			
Branca	16,6	6,7	38,9
Preta	41,7	22,5	63,5
Amarela	0,0	2,5	16,0
Parda	41,7	22,5	63,5
Indígena	0,0	2,5	16,0
Não respondeu	0,0	2,5	16,0
Cor autodeclarada feminino			
Branca	37,5	16,6	64,8
Preta	12,5	4,8	40,9

Fonte: banco de dados do Projeto SanRural.

(continua)

Nota: limite superior do intervalo de confiança = LS; limite inferior do intervalo de confiança = LI.

Tabela 4.1 – Valores observados (%) das proporções e dos intervalos de confiança das variáveis dos aspectos demográficos da Comunidade Lagoa Genipapo, Nova Crixás-GO, 2018.

Variável	Valor (%)		
	Observado	LI	LS
(continuação)			
Cor autodeclarada feminino			
Amarela	0,0	3,7	24,1
Parda	50,0	24,9	74,4
Indígena	0,0	3,7	24,1
Não respondeu	0,0	3,7	24,1
Condição civil			
Casados	55,0	39,6	69,3
União estável	0,0	1,2	7,9
Solteiros	10,0	4,3	23,0
Viúvos	5,0	1,9	16,3
Separados	10,0	4,3	23,0
Juntados	20,0	10,6	34,8
Outra	0,0	1,2	7,9
Não respondeu	0,0	1,2	7,9
Nível de escolaridade			
Não sabe	9,1	4,0	19,3
Sem alfabetização	12,7	6,8	22,7
Educação infantil	14,6	9,4	21,9
Ensino fundamental	43,6	32,7	55,3
Ensino médio	10,9	6,1	18,8
Graduação	7,3	3,7	13,9
Especialização	1,8	0,4	7,1
Mestrado	0,0	0,0	3,6
Doutorado	0,0	0,0	3,6
Nível de escolaridade para o sexo masculino			
Não sabe	7,4	2,9	17,7
Sem alfabetização	11,1	4,9	23,1
Educação infantil	14,8	6,9	28,8
Ensino fundamental	48,2	35,6	60,9
Ensino médio	14,8	7,5	27,1
Graduação	3,7	0,9	13,6
Especialização	0,0	0,0	9,9
Mestrado	0,0	0,0	9,9
Doutorado	0,0	0,0	9,9
Nível de escolaridade para o sexo feminino			
Não sabe	10,7	4,7	22,5
Sem alfabetização	14,3	7,2	26,4
Educação infantil	14,3	7,0	27,1
Ensino fundamental	39,3	27,1	53,0
Ensino médio	7,1	2,9	16,5
Graduação	10,7	4,7	22,5
Especialização	3,6	0,9	13,7
Mestrado	0,0	0,0	9,5
Doutorado	0,0	0,0	9,5

Fonte: banco de dados do Projeto SanRural.

(continua)

Nota: limite superior do intervalo de confiança = LS; limite inferior do intervalo de confiança = LI.

Tabela 4.1 – Valores observados (%) das proporções e dos intervalos de confiança das variáveis dos aspectos demográficos da Comunidade Lagoa Genipapo, Nova Crixás-GO, 2018.

Variável	Valor (%) (conclusão)		
	Observado	LI	LS
Faixa etária para o sexo masculino			
(00-10)	18,5	10,0	31,8
(11-20)	11,1	3,9	27,6
(21-30)	7,4	2,8	18,3
(31-40)	18,5	11,1	29,3
(41-50)	7,4	2,7	18,9
(51-60)	14,8	7,1	28,4
(61-70)	18,6	9,8	32,2
(71-80)	3,7	0,9	13,6
(81-90)	0,0	0,0	9,9
(91-100)	0,0	0,0	9,9
> 100	0,0	0,0	9,9
Não respondeu	0,0	0,0	9,9
Faixa etária para o sexo feminino			
(00-10)	25,0	15,4	37,8
(11-20)	3,6	1,0	12,1
(21-30)	10,7	4,9	21,9
(31-40)	14,3	7,0	27,1
(41-50)	7,1	2,6	18,3
(51-60)	21,4	12,4	34,4
(61-70)	14,3	6,6	28,3
(71-80)	0,0	0,0	9,5
(81-90)	3,6	0,9	13,7
(91-100)	0,0	0,0	9,5
> 100	0,0	0,0	9,5
Não respondeu	0,0	0,0	9,5
Faixa etária (crianças, jovens, adultos e idosos) para o sexo masculino			
Crianças	11,1	4,3	26,0
Jovens	18,5	9,2	33,7
Adultos	44,5	33,4	56,1
Idosos	25,9	15,1	40,7
Não respondeu	0,0	0,0	9,9
Faixa etária (crianças, jovens, adultos e idosos) para o sexo feminino			
Crianças	10,7	5,5	19,9
Jovens	17,8	10,0	29,9
Adultos	53,6	40,7	66,0
Idosos	17,9	8,8	32,8
Não respondeu	0,0	0,0	9,5

Fonte: banco de dados do Projeto SanRural.

Nota: limite superior do intervalo de confiança = LS; limite inferior do intervalo de confiança = LI.

Tabela 4.2 – Valores observados (%) das proporções e dos intervalos de confiança das variáveis dos aspectos econômicos da Comunidade Lagoa Genipapo, Nova Crixás-GO, 2018.

Variável	Valor (%)		
	Observado	LI	LS
Quantidade de modos de obtenção de renda			
01 modo	45,0	30,5	60,2
02 modos	40,0	26,2	55,5
03 modos	10,0	4,3	23,0
04 modos	5,0	1,9	16,3
Modos de obtenção de renda			
Não sabe	0,0	1,2	7,9
Bolsa família	15,0	7,2	29,1
Criação de animais	15,0	7,2	29,1
Produção de horta	5,0	1,9	16,3
Produção de grãos	0,0	1,2	7,9
Produção de frutíferas	5,0	1,9	16,3
Leite e derivados	5,0	1,9	16,3
Artesanato	0,0	1,2	7,9
Empreitadas na comunidade	20,0	10,6	34,8
Empreitadas fora da comunidade	30,0	18,0	45,5
Aposentadoria ou pensões	40,0	26,2	55,5
Assalariado	25,0	14,2	40,3
Outros	15,0	7,2	29,1
Não respondeu	0,0	1,2	7,9
Faixa de renda (SM)			
Não sabe	0,0	1,2	7,9
Até 0,50 SM	5,0	1,9	16,3
De 0,51 a 1,00 SM	30,0	18,0	45,5
De 1,01 a 1,50 SM	15,0	7,2	29,1
De 1,51 a 2,00 SM	35,0	22,0	50,6
De 2,01 a 3,00 SM	0,0	1,2	7,9
De 3,01 a 5,00 SM	5,0	1,9	16,3
Acima de 5,00 SM	10,0	4,3	23,0
Não respondeu	0,0	1,2	7,9

Fonte: banco de dados do Projeto SanRural.

Nota: limite superior do intervalo de confiança = LS; limite inferior do intervalo de confiança = LI.

Tabela 4.3 – Valores observados (%) das proporções e dos intervalos de confiança das variáveis dos aspectos culturais da Comunidade Lagoa Genipapo, Nova Crixás-GO, 2018.

Variável	Valor (%)		
	Observado	LI	LS
Religião			
Católica	55,0	39,6	69,3
Evangélicos pentecostais	20,0	10,6	34,8
Evangélicos de missão	0,0	1,2	7,9
Evangélicos não determinados	20,0	10,6	34,8
Espírita	0,0	1,2	7,9
Umbandistas e candomblecistas	0,0	1,2	7,9
Outras religiosidades	0,0	1,2	7,9
Sem religião	5,0	1,9	16,3
Não respondeu	0,0	1,2	7,9
Modos de participação social			
Associação da comunidade	35,0	22,0	50,6
Cooperativa	5,0	1,9	16,3
Grupo religioso	25,0	14,2	40,3
Sindicato	45,0	30,5	60,2
Conselhos	0,0	1,2	7,9
Movimentos sociais	0,0	1,2	7,9
Outros	0,0	1,2	7,9
Número de modos de participação social			
00 forma	20,0	10,6	34,8
01 forma	50,0	35,0	64,8
02 formas	30,0	18,0	45,5
Modos de acesso à informação			
Não sabe	0,0	1,2	7,9
Rádio	35,0	22,0	50,6
TV	85,0	70,7	92,5
Jornal da cidade	0,0	1,2	7,9
Jornal comunitário	0,0	1,2	7,9
Internet	55,0	39,6	69,3
Celular	45,0	30,5	60,2
Liderança	0,0	1,2	7,9
Parentes	0,0	1,2	7,9
Líder religioso	0,0	1,2	7,9
Cônjuge	0,0	1,2	7,9
Outra	5,0	1,9	16,3
Vizinho	5,0	1,9	16,3
Não respondeu	0,0	1,2	7,9
Meios de transporte utilizados			
Não sabe	0,0	1,2	7,9
Ônibus	15,0	7,2	29,1
Barco	0,0	1,2	7,9
Carro	40,0	26,2	55,5
Moto	55,0	39,6	69,3
Bicicleta	0,0	1,2	7,9

Fonte: banco de dados do Projeto SanRural.

(continua)

Nota: limite superior do intervalo de confiança = LS; limite inferior do intervalo de confiança = LI.

Tabela 4.3 – Valores observados (%) das proporções e dos intervalos de confiança das variáveis dos aspectos culturais da Comunidade Lagoa Genipapo, Nova Crixás-GO, 2018.

Variável	(conclusão)		
	Valor (%)	LI	LS
Meios de transporte utilizados			
Animal	5,0	1,9	16,3
Carroça	0,0	1,2	7,9
Outros	10,0	4,3	23,0
Nenhum	0,0	1,2	7,9
Não respondeu	0,0	1,2	7,9

Fonte: banco de dados do Projeto SanRural.

Nota: limite superior do intervalo de confiança = LS; limite inferior do intervalo de confiança = LI.

Tabela 4.4 – Valores observados (%) das proporções e dos intervalos de confiança das variáveis dos aspectos habitacionais da Comunidade Lagoa Genipapo, Nova Crixás-GO, 2018.

Variável	Valor (%)		
	Observado	LI	LS
Moradores que declararam conhecer as características de suas habitações			
Sabe e respondeu	100	88,1	100
Não sabe ou não respondeu	0,0	0,0	11,9
Habitações com janela em todos os cômodos			
Não sabe	0,0	1,2	7,9
Sim	100	91,9	98,6
Não	0,0	1,2	7,9
Não respondeu	0,0	1,2	7,9
Habitações com banheiro em seu interior			
Não sabe	0,0	1,2	7,9
Sim	65,0	49,2	77,8
Não	35,0	22,0	50,6
Não respondeu	0,0	1,2	7,9
Domicílio com ligação elétrica			
Não sabe	0,0	1,2	7,9
Sim	100	91,9	98,6
Não	0,0	1,2	7,9
Não respondeu	0,0	1,2	7,9
Acesso à internet			
Não sabe	0,0	1,2	7,9
Sim	55,0	39,6	69,3
Não	45,0	30,5	60,2
Não respondeu	0,0	1,2	7,9
Habitações com problemas de infiltração			
Não sabe	0,0	1,2	7,9
Sim	5,0	1,9	16,3
Não	95,0	83,5	97,9
Não respondeu	0,0	1,2	7,9
Características estruturais das paredes das habitações			
Barro	0,0	1,2	7,9
Alvenaria sem reboco	20,0	10,6	34,8
Alvenaria com reboco sem pintura	35,0	22,0	50,6
Alvenaria com reboco e pintura	55,0	39,6	69,3
Pau-a-pique	0,0	1,2	7,9
Madeira ou madeirite	0,0	1,2	7,9
Barro com reboco	0,0	1,2	7,9
Adobe	0,0	1,2	7,9
Outros	0,0	1,2	7,9
Características estruturais dos pisos das habitações			
Chão batido	5,0	1,9	16,3
Concreto bruto	40,0	26,2	55,5
Cimento queimado	35,0	22,0	50,6
Cerâmica ou piso acabado	40,0	26,2	55,5
Madeira	0,0	1,2	7,9
Outros	0,0	1,2	7,9

Fonte: banco de dados do Projeto SanRural.

(continua)

Nota: limite superior do intervalo de confiança = LS; limite inferior do intervalo de confiança = LI.

Tabela 4.4 – Valores observados (%) das proporções e dos intervalos de confiança das variáveis dos aspectos habitacionais da Comunidade Lagoa Genipapo, Nova Crixás-GO, 2018.

Variável	(conclusão)		
	Valor (%)	LI	LS
Observado			
Características estruturais das coberturas das habitações			
Palha	0,0	1,2	7,9
Telha de fibrocimento	10,0	4,3	23,0
Telha de barro	95,0	83,5	97,9
Outros	0,0	1,2	7,9

Fonte: banco de dados do Projeto SanRural.

Nota: limite superior do intervalo de confiança = LS; limite inferior do intervalo de confiança = LI.

Tabela 4.5 – Valores observados para os indicadores das componentes dos aspectos de renda, habitabilidade e escolaridade da Comunidade Lagoa Genipapo, Nova Crixás-GO, 2018.

Indicador	Valor Calculado
INDSE01 - Renda em salários mínimos	0,4166667
INDSE02 - Diversidade de renda	0,1750000
INDSE03 - Participação social	0,2200000
INDSE04 - Indivíduos por habitação	0,1944444
INDSE05 - Cômodo por indivíduo	0,7800000
INDSE06 - Escolaridade	0,1090909
INDSE07 - Analfabetismo	0,8727273

Fonte: banco de dados do Projeto SanRural.

REFERÊNCIAS

IBGE. INSTITUTO BRASILEIRO DE GEOGRAFIA E ESTATÍSTICA. **Síntese de indicadores sociais: uma análise das condições de vida da população brasileira: 2017**. Rio de Janeiro: IBGE, 2017. Disponível em: <https://biblioteca.ibge.gov.br/visualizacao/livros/liv101459.pdf>. Acesso em: 15 fev. 2019.

INCRA, INSTITUTO NACIONAL DE COLONIZAÇÃO E REFORMA AGRÁRIA, 2020. BLOG DO INCRA GOIÁS. Disponível em: <https://incragoias.wordpress.com/distribuicao-dos-assentamentos-no-estado-de-goias/> Acesso em: 2 nov. 2020.

ONU. *Statistics and Indicators for the post - 2015 development agenda*. ONU. New York. 2013. 55p.

SCALIZE, P. S. *et al.* Aspectos metodológicos. In: SCALIZE, P. S. *et al.* **Diagnóstico técnico participativo da Comunidade Lagoa Genipapo: Nova Crixás – Goiás: 2018**. Goiânia: Cegraf UFG, 2021, p. 21-40.

5

ASPECTOS DA SAÚDE



Autores (as):

Valéria Pagotto

Rafael Alves Guimarães

Bárbara Souza Rocha

Juliana de Oliveira Roque e Lima

Cynthia Assis de Barros Nunes

Ana Karoline Barbosa da Silva



Saneamento e Saúde
Ambiental Rural

5.1 Acesso e uso dos serviços de saúde

A Comunidade Lagoa Genipapo está adstrita ao território de atuação de uma Unidade Básica de Saúde da Família (UBSF) denominada UBSF Marcos Camargo, localizada na cidade de Nova Crixás, e pode ser acessada pela rodovia estadual GO-164.

A equipe de saúde que atua nessa UBSF é composta por: enfermeiro; dois técnicos de enfermagem, sendo que um atua na sala de vacina e o outro nas atividades da equipe; médico; dois cirurgiões-dentistas; auxiliar em saúde bucal e 12 Agentes Comunitários de Saúde (ACS). Na unidade de saúde também atendem nutricionista, psicólogo, fisioterapeuta e educador físico, que eram do Núcleo do Apoio à Saúde da Família (NASF), inoperante atualmente. Na unidade também está alojada a coordenação da atenção básica. De acordo com informações da enfermeira que trabalha nesta UBSF, a população atendida pela equipe é de aproximadamente 1.951 pessoas, que residem nas zonas urbana e rural.

A oferta desse tipo de serviço está em consonância com uma das diretrizes da Política Nacional de Saúde Integral das Populações do Campo e da Floresta e das Águas (PNSIPCF), que é a inclusão social, com garantia do acesso às ações e aos serviços do SUS pelas comunidades tradicionais (BRASIL, 2013). Também está de acordo com a Política Nacional de Atenção Básica (BRASIL, 2017) que, no âmbito do SUS, prevê que o primeiro acesso dos usuários aos serviços de saúde, preferencialmente, ocorre na Atenção Básica de Saúde (ABS), por meio da Estratégia Saúde da Família (ESF).

Conforme informações da Secretaria Municipal de Saúde, o município de Nova Crixás possui ainda outras três unidades de saúde, que são a UBSF Jovita Gomes dos Santos, a UBSF Maria Leite, que se localiza no distrito São José dos Bandeirantes, e um Centro de Saúde, intitulado Centro de Saúde de Nova Crixás.

Quando foram questionados sobre os locais ou as pessoas que procuram atendimento em caso de doença, 70,0% se referiram ao hospital público, 20,0% a familiares e amigos, 20,0% à unidade de pronto atendimento, 5,0% à unidade básica de saúde, e 5,0% ao hospital privado (Gráfico 5.1). O município de Nova Crixás possui um hospital chamado Hospital Municipal de Nova Crixás.

A respeito da cobertura de saúde suplementar, 30,0% da comunidade relatou possuir plano de saúde médico e/ou odontológico. A saúde suplementar constitui a assistência à saúde oferecida por planos e seguros de saúde (BRASIL, 1998).

Gráfico 5.1 – Procura por atendimento em caso de doenças, na Comunidade Lagoa Genipapo, Nova Crixás-GO, 2018.

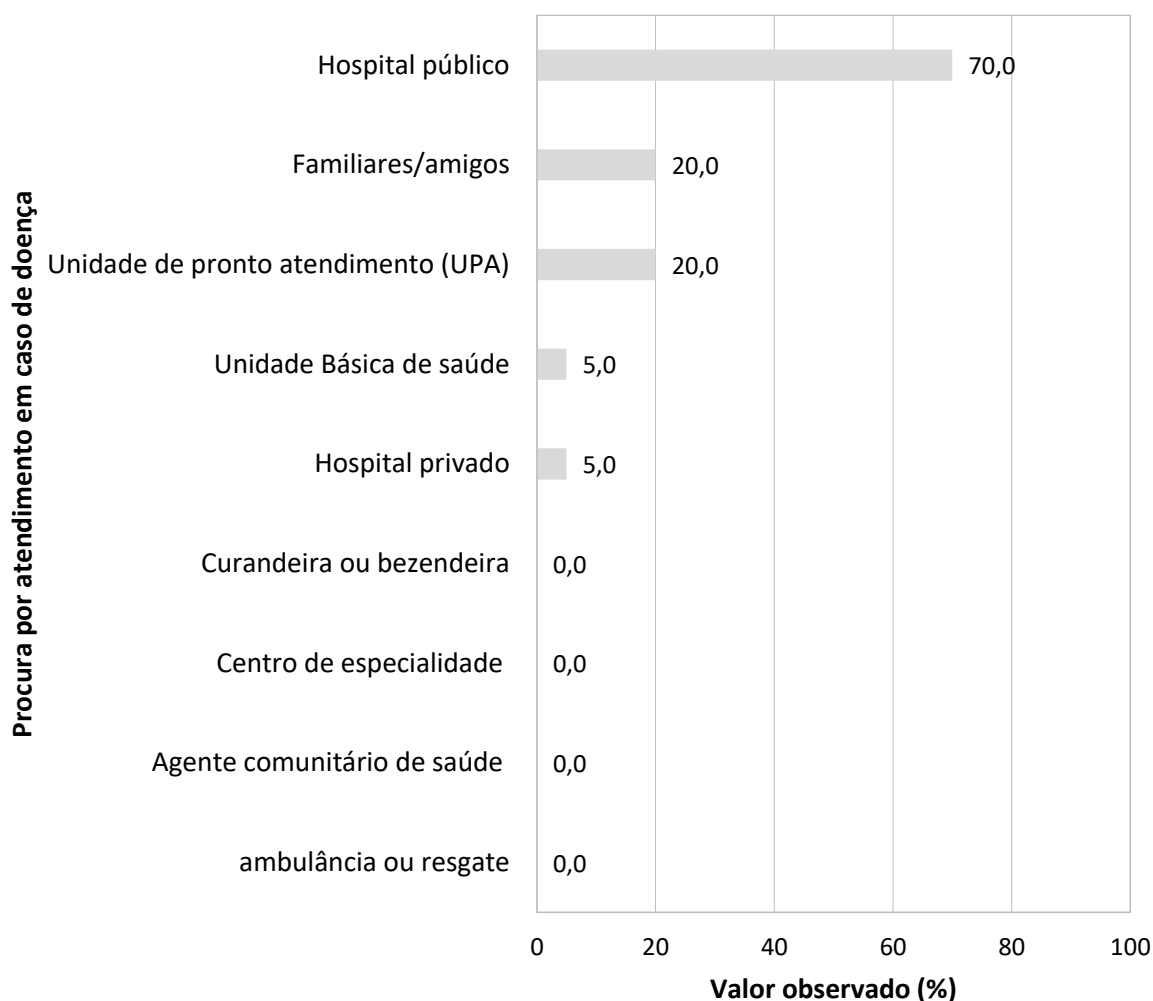

Fonte: banco de dados do Projeto SanRural.

Na Tabela 5.1 estão apresentados os indicadores de acesso e uso da ABS. Na comunidade não foi relatada a visita de membros da equipe de saúde da família.

No último ano e no último mês, não foram relatadas visitas do ACS, que são trabalhadores da saúde responsáveis, entre outras atividades, pelo desenvolvimento de ações de prevenção de agravos e pela promoção e vigilância à saúde por meio de visitas regulares nos domicílios. O Ministério da Saúde recomenda uma visita mensal ou segundo demanda dos usuários (BRASIL,

2017). Referente aos demais profissionais que compõem a equipe da ESF, não foram relatadas visitas domiciliares pela comunidade.

Sobre a frequência de visita de Agentes de Combate a Endemias (ACE), 10,0% dos domicílios da comunidade recebeu os ACE nos últimos 12 meses. Embora esses trabalhadores não integrem a equipe da ESF, eles desempenham ações nos domicílios conjuntamente com a equipe de atenção básica, desempenhando ações de controle de arboviroses e de outras doenças relacionadas ao saneamento básico inadequado.

Tabela 5.1 – Indicadores de acesso e uso da ABS na Comunidade Lagoa Genipapo, Nova Crixás-GO, 2018.

Indicador	Valor observado (%)
Percentual de domicílios com visita de um membro da equipe da saúde da família nos últimos 12 meses	0,0
Percentual de domicílios com visita de agente comunitário de saúde nos últimos 12 meses	0,0
Percentual de domicílios com visita mensal ou menos de agente comunitário de saúde	0,0
Percentual de domicílios com visita de agente de combate a endemias nos últimos 12 meses	10,0
Percentual de domicílios com visita de enfermeiros da atenção básica à saúde nos últimos 12 meses	0,0
Percentual de domicílios com visita de técnicos ou auxiliares de enfermagem da atenção básica à saúde nos últimos 12 meses	0,0
Percentual de domicílios com visita de médicos da atenção básica à saúde nos últimos 12 meses	0,0
Percentual de domicílios com visita de cirurgiões-dentistas da atenção básica à saúde nos últimos 12 meses	0,0

Fonte: banco de dados do Projeto SanRural.

No Gráfico 5.2, estão descritos os motivos que levaram as famílias da comunidade a procurarem por serviços de saúde no último ano. A consulta médica com clínico geral (85,0%), a vacinação (45,0%) e os exames para diagnóstico (40,0%) foram os serviços mais procurados pela comunidade, seguido pelo exame de colo de útero (15,0%), pela consulta com médico especialista (15,0%), pelo atendimento farmacêutico (5,0%), pelo atendimento de emergência (5,0%) e pela realização de procedimentos de saúde (5,0%). Não foi mencionada procura por serviços de saúde como consulta e tratamento odontológico.

Gráfico 5.2 – Procura por serviços de saúde pela Comunidade Lagoa Genipapo, Nova Crixás-GO, 2018.

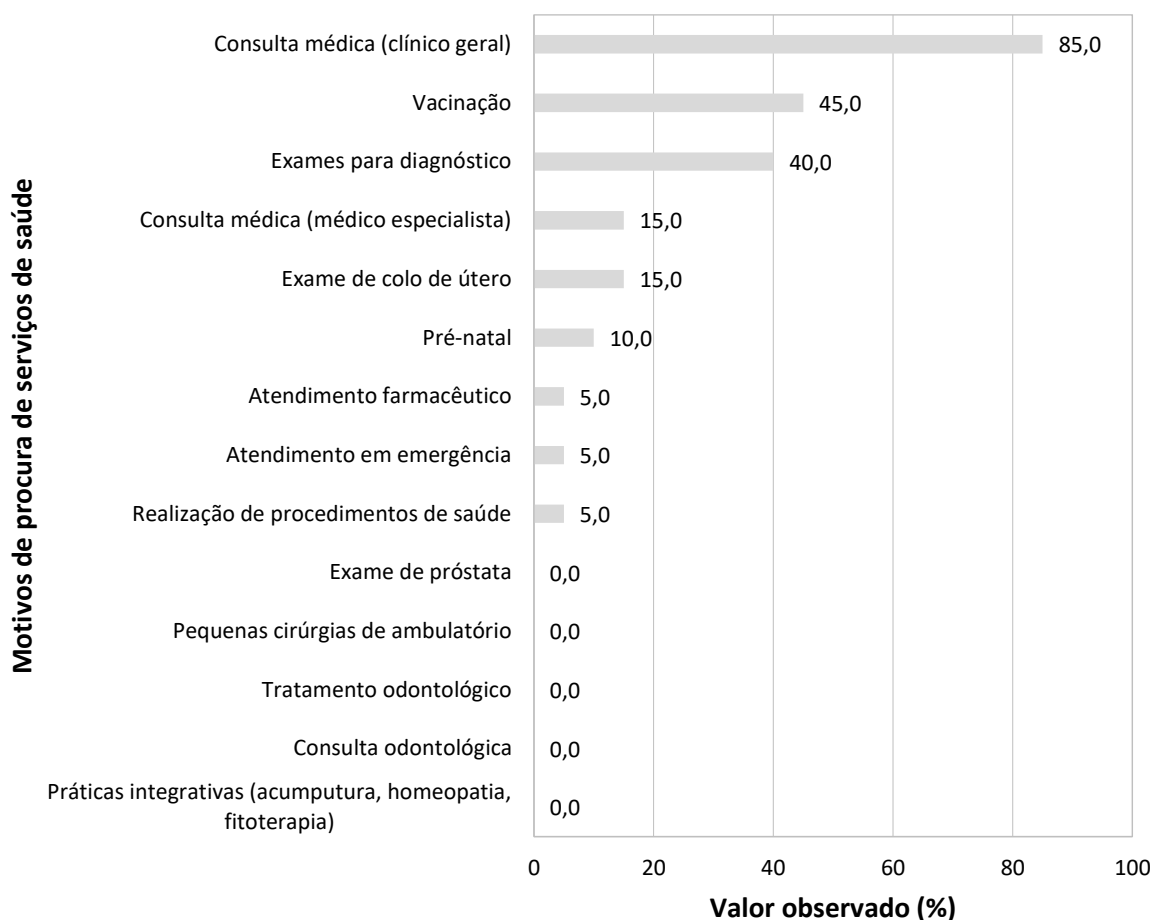

Fonte: banco de dados do Projeto SanRural.

De acordo com a Coordenação de Atenção Básica do município de Nova Crixás, as unidades de saúde do município oferecem os seguintes tipos de serviços: vacinação na unidade; vacinação em domicílio; campanha de vacinação; consulta médica; consulta de enfermagem; consulta com o dentista; visita domiciliar; atividades em grupo; exame citopatológico do colo do útero; curativos; injeções intramusculares e endovenosas; sutura de ferimentos; coleta 1ª amostra de escarro para diagnóstico de tuberculose; notificação de casos de doenças de notificação compulsória; busca ativa de crianças com baixo peso; consulta de puerpério até uma semana após o parto consulta para usuários em sofrimento psíquico e registro de famílias do território cadastradas no Programa Bolsa Família. Os profissionais de saúde recebem qualificação conforme as temáticas pertinentes às necessidades de saúde da comunidade.

5.2 Morbidade e mortalidade

5.2.1 Prevalência de doenças autorreferidas

A relação entre saneamento básico inadequado e saúde é fundamental para a compreensão de alguns indicadores de morbidade e mortalidade, uma vez que ela é determinante na ocorrência de doenças, como as diarreias e arboviroses (SOUZA *et al.*, 2015).

Sobre a diarreia autorreferida pelos moradores, a prevalência foi de 15,0%, considerando-se a ocorrência em duas ou mais pessoas, simultaneamente, no domicílio. Quando considerada a ocorrência simultânea em dois ou mais moradores da comunidade de forma geral, a prevalência foi de 16,7%. Neste cenário, nos domicílios, em 66,7% das famílias, a diarreia ocorreu há mais de um ano, e 66,7% nos últimos seis meses. Já na comunidade, em 33,3% ocorreu há mais de um ano, e em 66,7% nos últimos seis meses (Gráfico 5.3).

Gráfico 5.3 – Prevalência de diarreia com ocorrência simultânea em duas ou mais pessoas nos domicílios e de forma geral na Comunidade Lagoa Genipapo, Nova Crixás-GO, 2018.

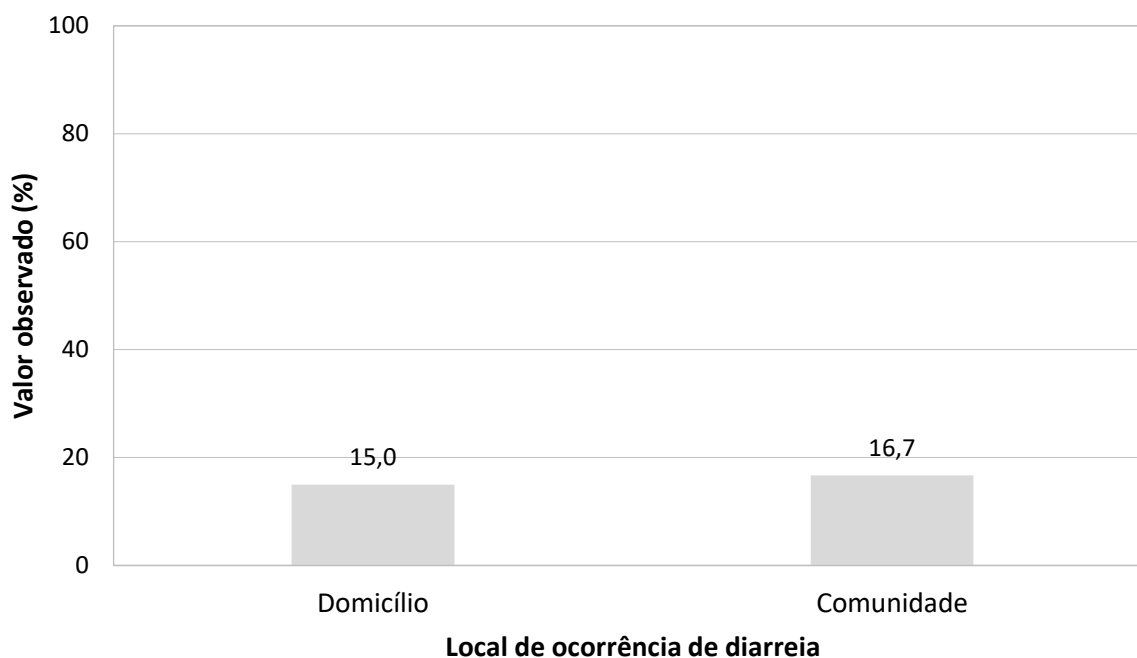

Fonte: banco de dados do Projeto SanRural.

As arboviroses também possuem estreita relação com a geração de resíduos no ambiente em que as pessoas vivem. A prevalência de dengue autorreferida foi de 1,8%. Não foram

mencionados casos de febre pelo vírus Zika, febre de chikungunya, febre amarela e febre do Mayaro (Tabela 5.2).

Tabela 5.2 – Prevalência de doenças transmissíveis autorreferidas na Comunidade Lagoa Genipapo, Nova Crixás-GO, 2018.

Doença transmissível	Valor observado (%)
Dengue	1,8
Febre pelo vírus Zika	0,0
Febre de chikungunya	0,0
Febre amarela	0,0
Febre do Mayaro	0,0
Malária	0,0
Hepatite A	0,0
Hepatite B	0,0
Hepatite C	0,0
Leptospirose	0,0
Esquistossomose	0,0
Hantavirose	0,0
Equinococose	0,0
Hanseníase	1,8
Tuberculose	0,0
Teníase	0,0
Ascaridíase	0,0
Leishmaniose	0,0
Doença de Chagas	0,0
Poliomielite	0,0
Infecção urinária	12,7
Toxoplasmose	0,0

Fonte: banco de dados do Projeto SanRural.

Doenças como hepatite A, hepatite B, hepatite C, leptospirose, esquistossomose, hantavirose, equinococose, teníase, leishmaniose, malária, tuberculose, ascaridíase, doença de Chagas, toxoplasmose e poliomielite não foram autorreferidas pela comunidade. Entretanto, foram relatados casos de hanseníase (1,8%) e infecção urinária (12,7%).

Já sobre as doenças crônicas não transmissíveis na comunidade, 18,2% apresentaram hipertensão arterial sistêmica, 10,9% diabetes *mellitus*, 7,3% hipercolesterolemia, e 5,5% obesidade (Gráfico 5.4).

Na comunidade, 14,5% dos moradores afirmaram ter deixado de realizar suas atividades habituais por motivo de saúde no último mês. Os motivos relatados foram alergias (12,5%), cirurgia (12,5%), fratura ósseas (12,5%), osteoporose (12,5%), problema nos rins (12,5%), trombose (12,5%) e enfisema pulmonar (12,5%) (Gráfico 5.5). Ainda, 12,5% da comunidade relatou afastamento por outros motivos não especificados.

Gráfico 5.4 – Prevalência de doenças e agravos não transmissíveis na Comunidade Lagoa Genipapo, Nova Crixás-GO, 2018.

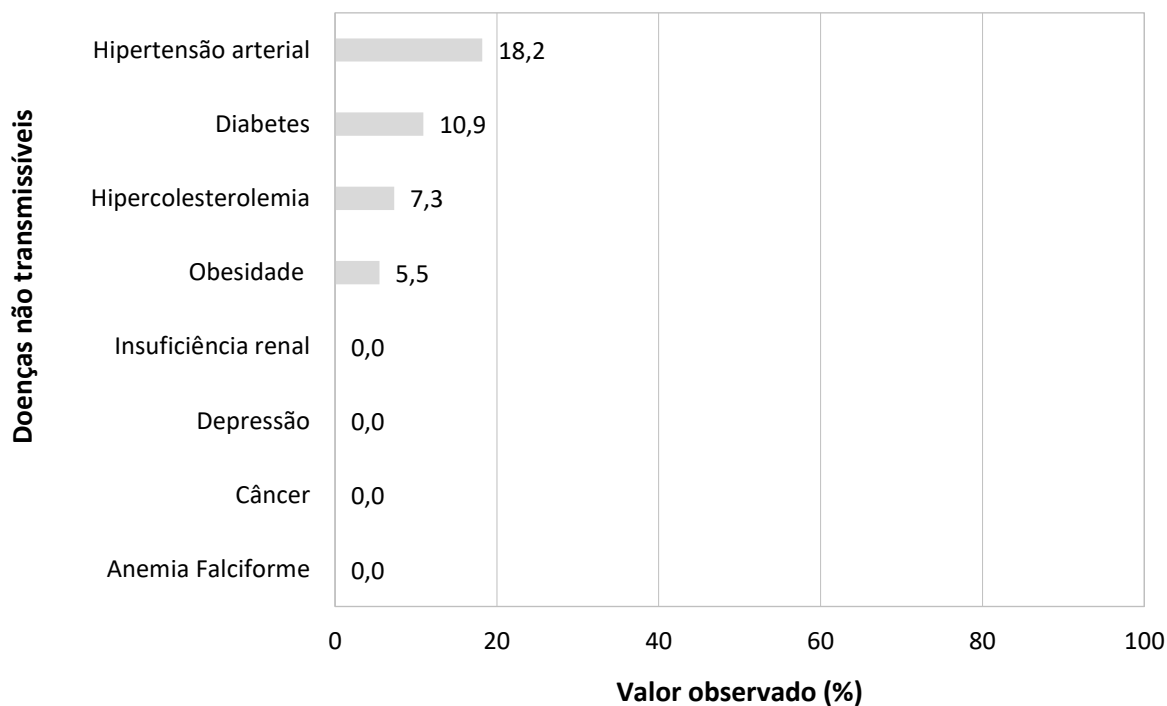

Fonte: banco de dados do Projeto SanRural.

Gráfico 5.5 – Razões de afastamento das atividades habituais por motivo de saúde, na Comunidade Lagoa Genipapo, Nova Crixás-GO, 2018.

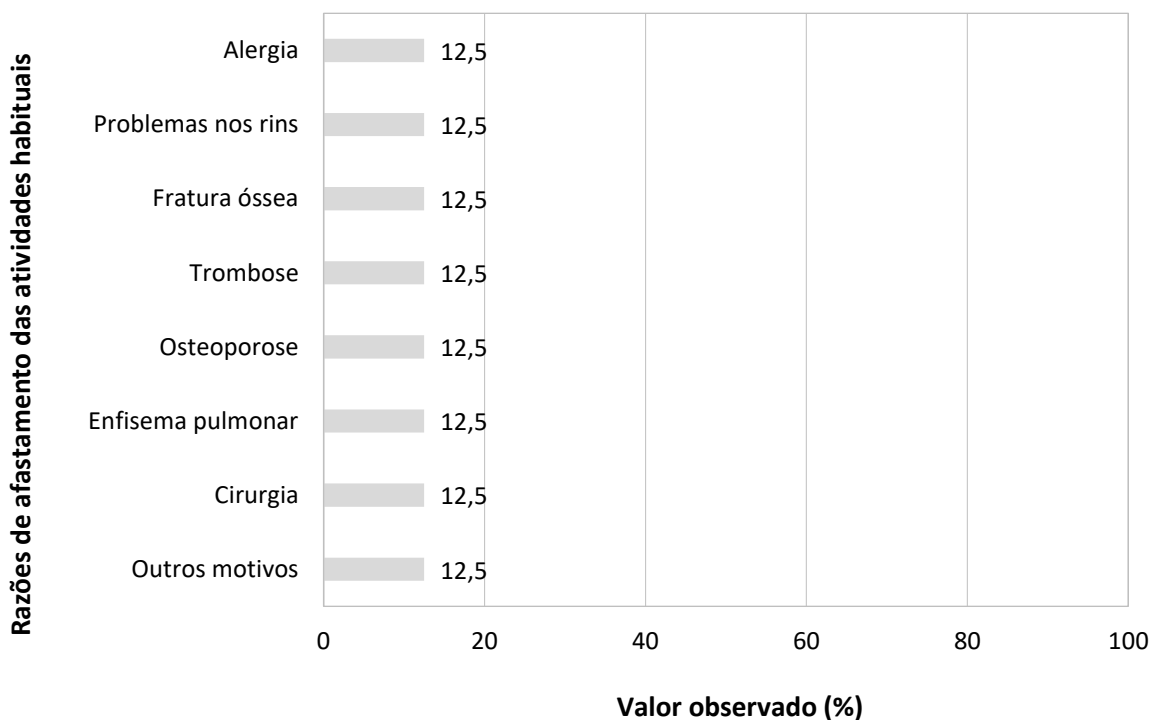

Fonte: banco de dados do Projeto SanRural.

5.2.2 Internação hospitalar

A prevalência de internações hospitalares na comunidade nos últimos 12 meses foi de 12,7%, sendo que 71,4% destas foram para tratamento clínico, 42,9% para tratamento cirúrgico, 28,6% para realizar exames, e 28,6% não especificaram o motivo (Gráfico 5.6).

Gráfico 5.6 – Prevalência de internações hospitalares na Comunidade Rio Lagoa Genipapo, Nova Crixás-GO, 2018.

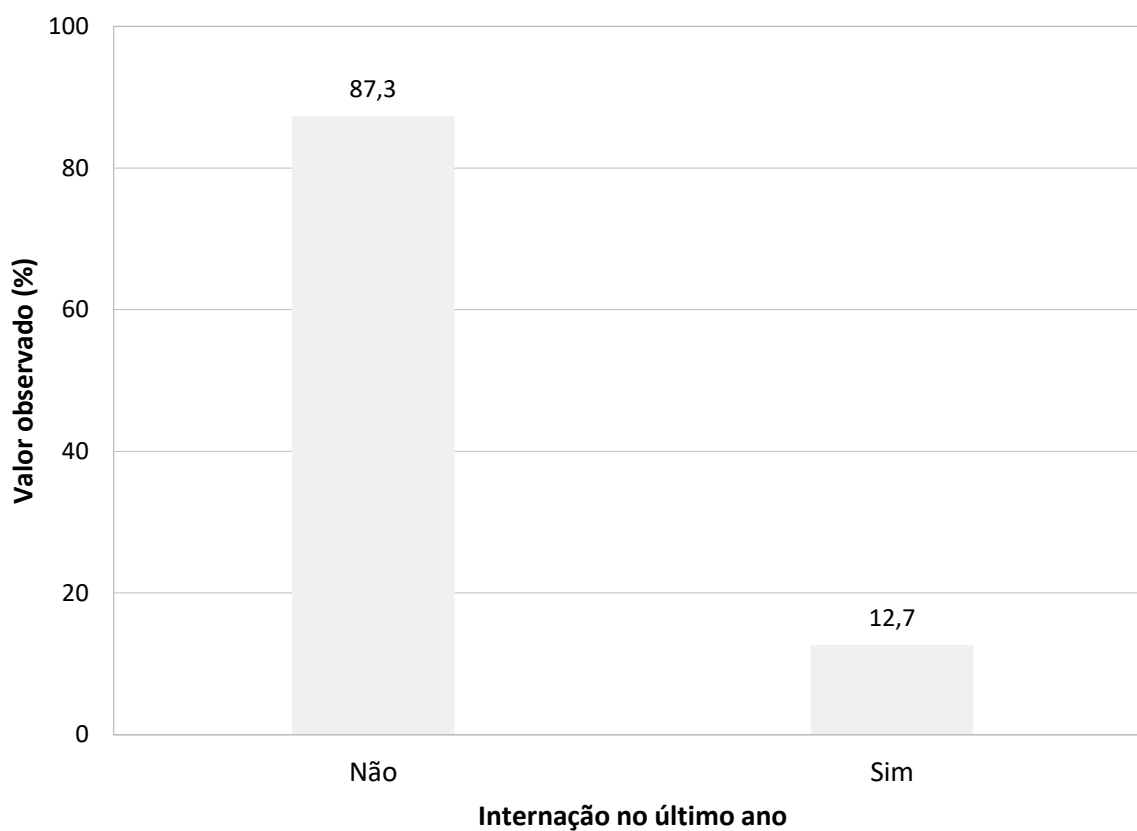

Fonte: banco de dados do Projeto SanRural.

5.2.3 Mortalidade infantil

Não foram relatados óbitos de crianças com idade inferior a 1 ano no período analisado.

5.3 Cuidados terapêuticos e estilo de vida

No projeto SanRural foram pesquisados alguns cuidados terapêuticos com a saúde, como uso de medicamentos, plantas e estilo de vida, incluindo prática de atividade física, tabagismo e uso de bebida alcoólica.

5.3.1 Cuidados terapêuticos com a saúde

Quanto à primeira medida adotada em caso de doença, 55,0% da comunidade relatou recorrer a medidas caseiras, 35,0% ao uso de medicamentos, e 10,0% ao uso de plantas e/ou sementes (Gráfico 5.7).

Gráfico 5.7 – Primeira medida adotada em caso de doença pela Comunidade Lagoa Genipapo, Nova Crixás-GO, 2018.

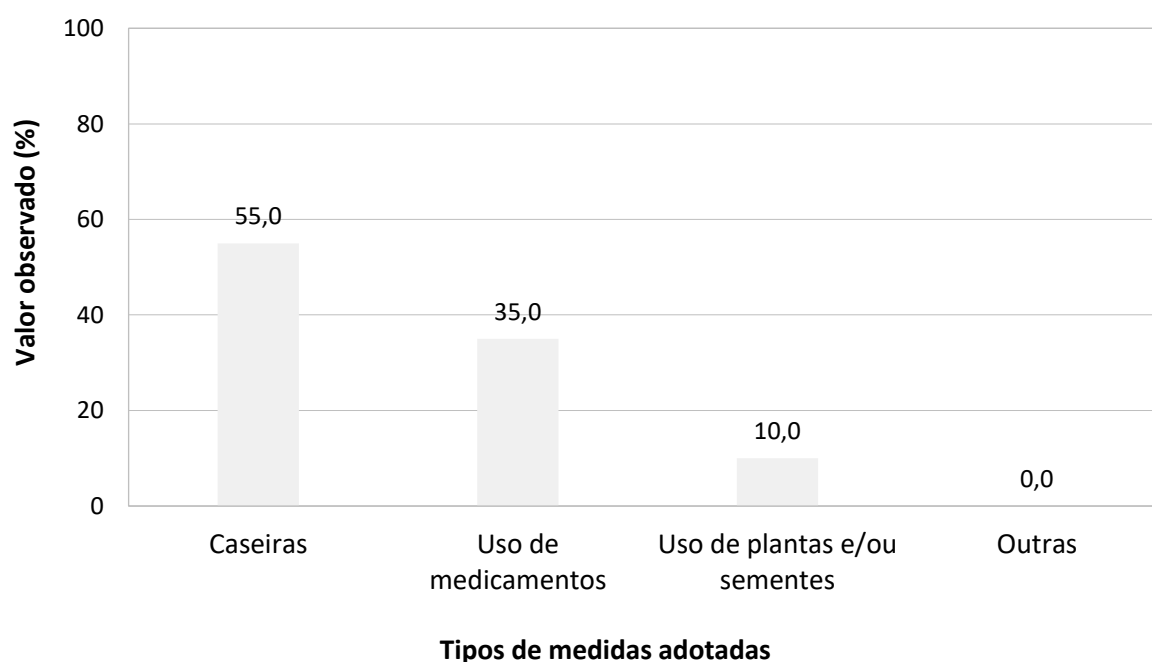

Fonte: banco de dados do Projeto SanRural.

O uso de plantas e/ou similares para tratamento de sintomas ou doenças foi relatado por 10,0% da comunidade. Na Tabela 5.3 estão apresentadas as proporções de acordo com a forma e o motivo de uso de plantas e/ou sementes pela comunidade. Mencionou-se o uso de quatro tipos diferentes de plantas, como: erva cidreira, folha de laranja, folha de limão, folha

de melão São Caetano e outras. A Foto 5.1 mostra o cultivo de plantas e/ou similares em domicílios visitados na Comunidade Lagoa Genipapo.

Tabela 5.3 – Uso de plantas e/ou similares pela Comunidade Lagoa Genipapo, Nova Crixás-GO, 2018.

Planta	%	Forma de uso	Motivo(s)
Erva cidreira	50,0	Chá	Hipertensão
Folha de laranja	50,0	Chá	Gripe
Folha de limão	50,0	Chá	Calmente
Folha de melão São Caetano	50,0	Chá	Dengue e gripe
Outras	50,0	Infusão e outro	Sinusite, labirintite e outro

Fonte: banco de dados do Projeto SanRural.

Foto 5.1 – Cultivo de plantas, hortaliças e/ou similares em hortas localizadas em dois domicílios (a, b), na Comunidade Lagoa Genipapo, Nova Crixás-GO, 2018.



Fonte: acervo do Projeto SanRural.

No que tange à forma de obtenção de medicamentos de uso contínuo, a comunidade afirmou que o acesso é por meio do serviço público de forma gratuita (50,0%), farmácia popular (15,0%) e compra em outras farmácias (70,0%). Nenhum morador relatou ter obtido medicamentos por meio de amostra grátis do médico, doação de amigos/familiares ou filantropia, igrejas etc.

5.3.2 Estilo de vida

Sobre o estilo de vida, foram analisados a frequência de atividade física e o uso de tabaco e de álcool.

Uma elevada proporção da comunidade, de 76,4%, informou não praticar atividade física, enquanto 5,5% desta relatou praticá-la diariamente, 5,5% semanalmente, e 12,7% eventualmente (Gráfico 5.8).

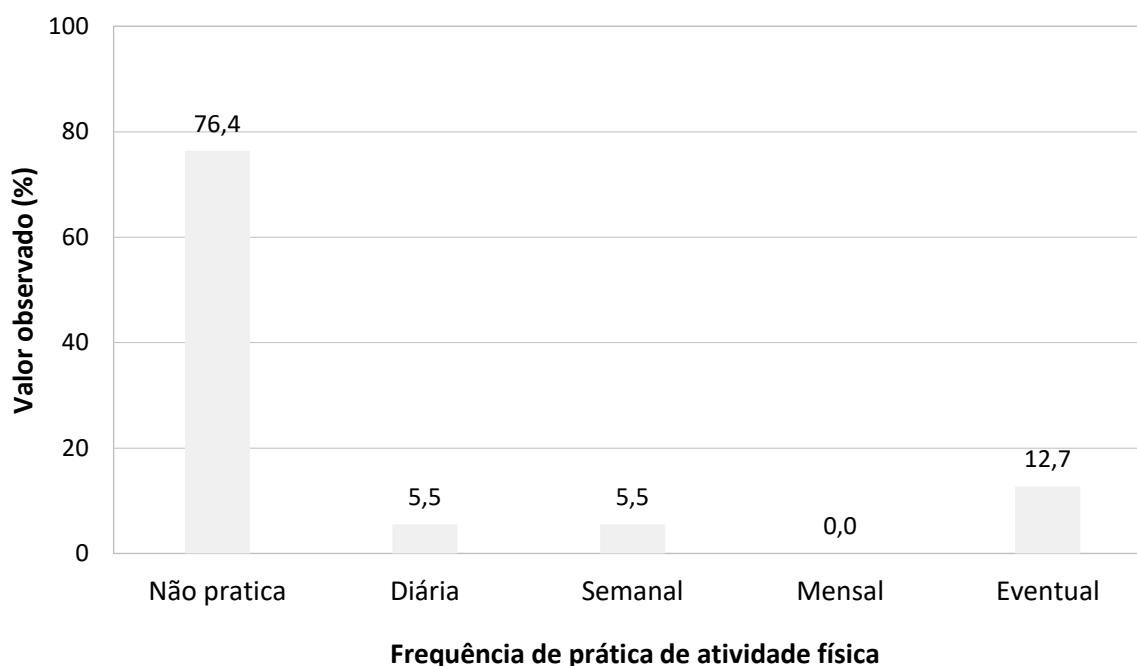
Gráfico 5.8 – Prática de atividade física na Comunidade Lagoa Genipapo, Nova Crixás-GO, 2018.

Fonte: banco de dados do Projeto SanRural.

Já sobre o consumo de bebida alcoólica, 22,2% da comunidade afirmou consumi-la eventualmente, e 5,6%, diariamente. Uma alta proporção não consumia bebida alcoólica (72,2%) (Gráfico 5.9).

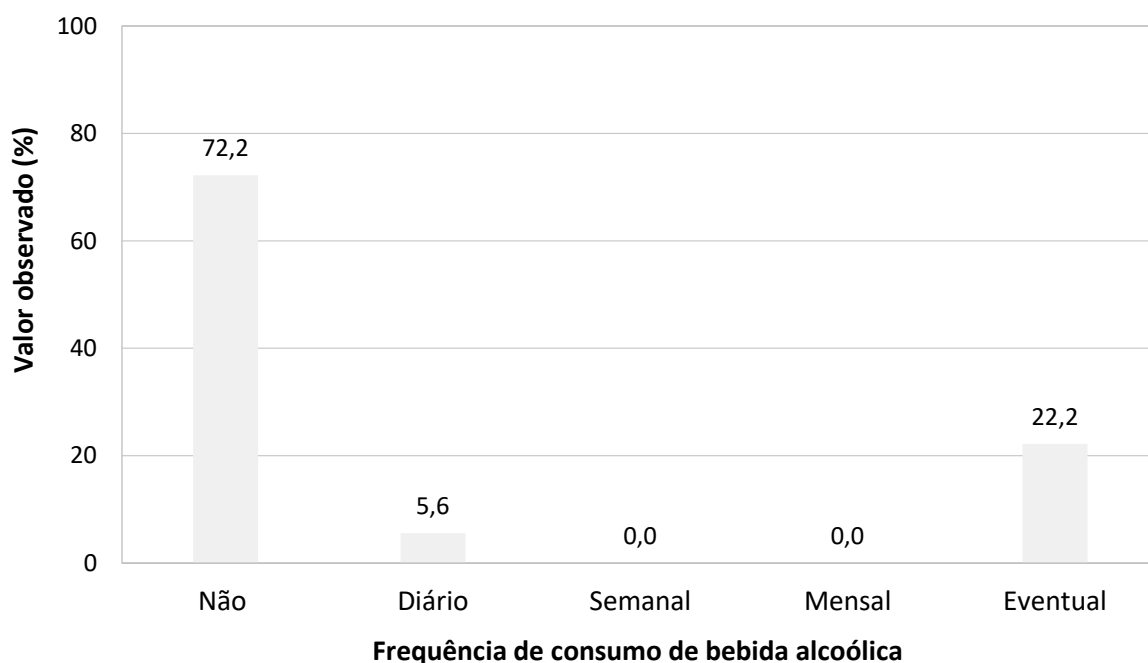
Gráfico 5.9 – Frequência do consumo de bebida alcoólica na Lagoa Genipapo, Nova Crixás-GO, 2018.

Fonte: banco de dados do Projeto SanRural.

Quanto ao consumo de tabaco, 10,9% o consomem diariamente, 1,8% semanalmente, e 9,1% relataram ser ex-fumantes. Um total de 78,2% da comunidade era não fumante (Gráfico 5.10). O percentual de fumantes atual é de 12,7%.

Gráfico 5.10 – Frequência do consumo de tabaco na Comunidade Lagoa Genipapo, Nova Crixás-GO, 2018.

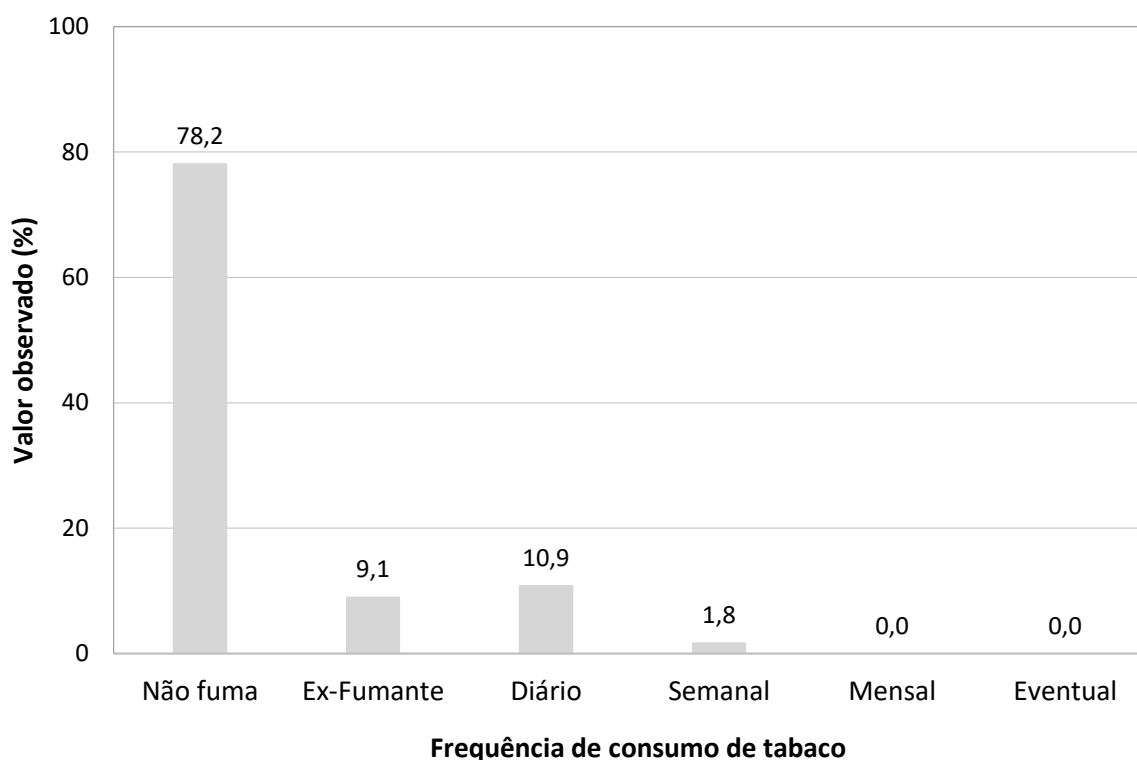

Fonte: banco de dados do Projeto SanRural.

5.4 Cuidados com a saúde relacionados ao saneamento básico

Algumas práticas de autocuidado podem prevenir doenças relacionadas ao saneamento inadequado, como uso de medidas de proteção contra picadas de mosquitos, higienização das mãos e ingestão de alimentos adequadamente preparados. Outras medidas são utilizadas para tratamento e/ou controle, como uso de medicamentos para diarreia e/ou verminoses. A higienização das mãos é um dos cuidados mais importantes para a prevenção das doenças de veiculação hídrica. Na comunidade, 80,0% relataram sempre higienizar as mãos antes das refeições, e 20,0% às vezes (Gráfico 5.11).

Gráfico 5.11 – Frequência de higienização das mãos antes das refeições, na Comunidade Lagoa Genipapo, Nova Crixás-GO, 2018.

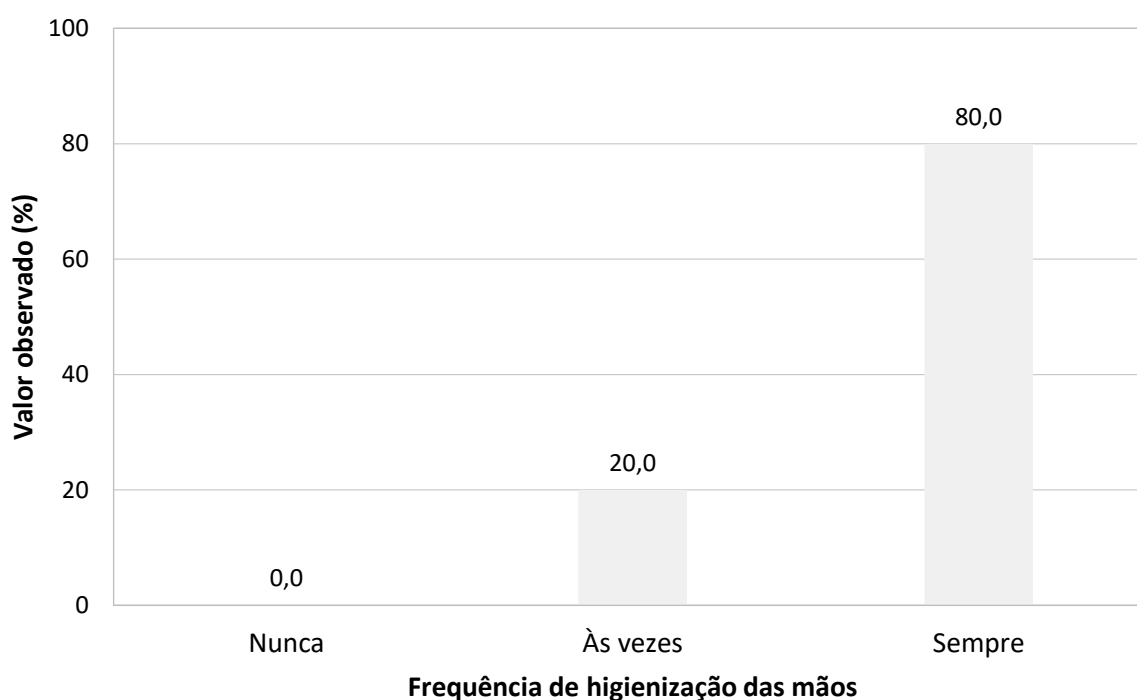

Fonte: banco de dados do Projeto SanRural.

Na comunidade, 20,0% dos moradores disseram fazer uso de alguma medida para evitar picadas de mosquitos. Destas medidas, as principais foram: uso de mosquiteiros (75,0%), repelente corporal (50,0%) e repelente elétrico (25,0%) (Gráfico 5.12).

Na comunidade, 25,0% dos moradores afirmaram tomar banho em outro local que não seja o banheiro, como no rio ou no córrego. O consumo de carne crua e/ou mal cozida foi relatado por 15,0% da comunidade.

Gráfico 5.12 – Medidas adotadas para evitar picadas de mosquitos, na Comunidade Lagoa Genipapo, Nova Crixás-GO, 2018.

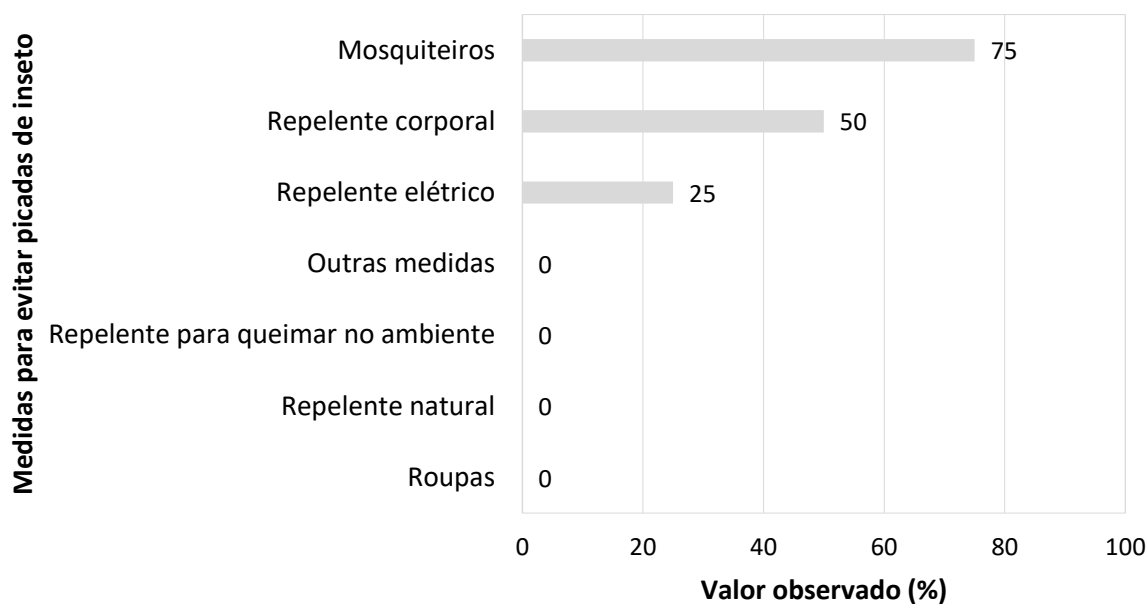

Fonte: banco de dados do Projeto SanRural.

O uso de medicamentos para diarreia e parasitoses no último ano foi constatado por 40,0% e 25,0% da comunidade, respectivamente (Gráfico 5.13).

Gráfico 5.13 – Frequência do uso de medicamentos para diarreia e parasitoses pela Comunidade Lagoa Genipapo, Nova Crixás-GO, 2018.

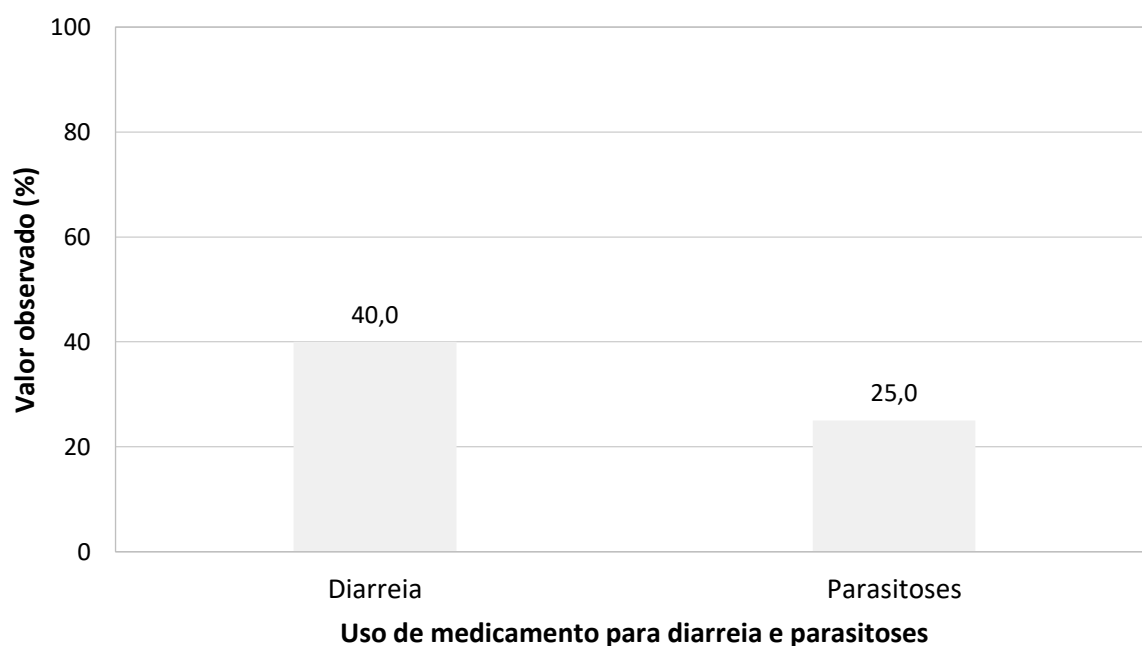

Fonte: banco de dados do Projeto SanRural.

5.5 Situação vacinal

A situação vacinal foi avaliada mediante apresentação do cartão de vacina dos moradores do domicílio. Foram analisados 37 cartões de vacina de pessoas moradoras em 16 domicílios incluídos no projeto. Deste total, três eram de crianças com 5 anos ou menos de idade. O percentual de moradores com cartão de vacina na comunidade Lagoa Genipapo foi de 67,3%. O cartão de vacina é um item essencial para registro e comprovação da situação vacinal de cada indivíduo, seja ele criança, adolescente, adulto, gestante ou idoso (BRASIL, 2014). A Foto 5.2 mostra o cartão de vacina de um dos moradores da Comunidade Lagoa Genipapo.

Foto 5.2 – Cartão de vacina de um dos moradores da Comunidade Lagoa Genipapo, Nova Crixás-GO, 2018.

Fonte: acervo do projeto SanRural.

Verificou-se que, no cartão de uma criança, não havia registro da vacina BCG, pentavalente/tetavalente/DTP, contra poliomielite, febre amarela, hepatite A, tetraviral, tríplice viral e varicela. Para o desenvolvimento de imunidade, o Programa Nacional de Imunização (PNI) recomenda três doses e dois reforços para pentavalente/tetavalente/DTP e poliomielite, uma dose da vacina BCG, contra febre amarela, hepatite A, tríplice viral e tetraviral, em períodos preestabelecidos (BRASIL, 2014). No Gráfico 5.14, observa-se a situação vacinal de crianças com 5 anos ou menos de idade para vacinas que as protegem de doenças relacionadas à falta de saneamento básico.

Gráfico 5.14 – Situação vacinal de crianças de 5 anos ou menos de idade, na Comunidade Lagoa Genipapo, Nova Crixás-GO, 2018.

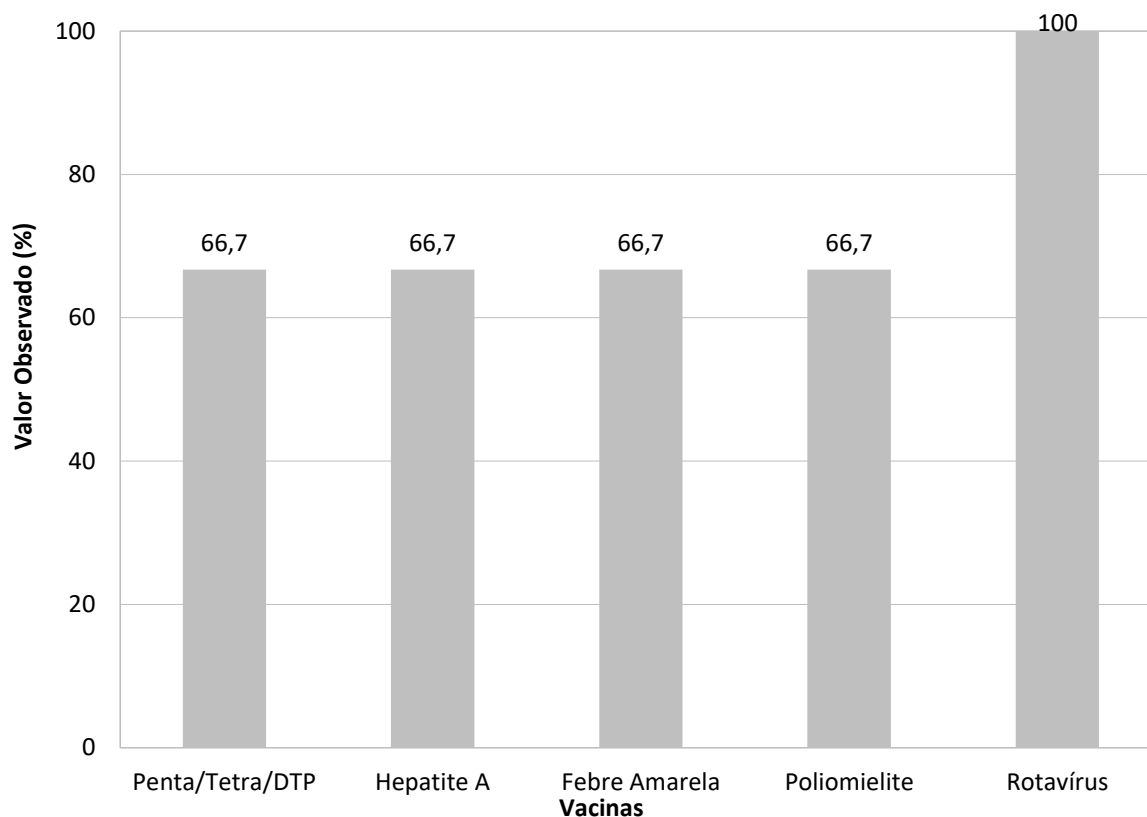

Fonte: banco de dados do Projeto SanRural.

Na Tabela 5.4 estão descritas as incompletudes e ausências de vacinas nos cartões de pessoas com 6 anos ou mais de idade. Observa-se que 64,7% da comunidade possui incompletude ou ausência da vacina contra hepatite B, 82,4% da vacina tríplice viral e 73,5% da vacina dT. Esses resultados podem estar atrelados à falta de informação sobre o calendário da imunização, dificuldade de acesso às vacinas, necessidade de maior busca ativa pelas unidades de saúde e ao maior número de doses de algumas vacinas, como contra a hepatite B, que se torna um obstáculo para a completude do esquema vacinal.

Tabela 5.4 – Incompletudes e ausências de vacinas de pessoas com 6 anos ou mais de idade, adolescentes e adultos residentes na Comunidade Lagoa Genipapo, Nova Crixás-GO, 2018.

Vacina	Valor observado (%)
Tríplice viral	82,4
dT	73,5
Febre amarela	26,5
Hepatite B	64,7

Fonte: banco de dados do Projeto SanRural.

Nota: vacina tríplice viral contra: sarampo, caxumba e rubéola; vacina dT contra: difteria e tétano.

5.6 Valores observados, intervalos de confiança e indicadores

O intervalo de estimação adotado neste estudo foi de 95,0% de confiança, que pode variar tanto para mais ou menos, em função dos valores observados em campo. Os dados foram obtidos por meio de aplicação de formulários junto aos moradores.

A Tabela 5.5 demonstra os intervalos de estimação dos resultados de variáveis apresentadas ao longo do DTP.

Como exemplo, o primeiro valor pode ser observado na Tabela 5.5, na qual existe uma probabilidade de 95% de que o intervalo de 1,3% (Limite Inferior - LI) a 17,1% (Limite Superior - LS) contenha a porcentagem de pessoas que informaram a UBSF como local de referência de procura por serviços de saúde em caso de doença, com estimativa pontual de 5,0%.

Além disso, os indicadores de saúde estão apresentados nas Tabelas 5.6 à 5.10 e subdivididos em: acesso e uso dos serviços de saúde (Tabela 5.6), morbidade e mortalidade (Tabela 5.7), cuidados terapêuticos e estilo de vida (Tabela 5.8), cuidados relacionados ao saneamento básico (Tabela 5.9) e situação vacinal (Tabela 5.10).

Esses indicadores serão utilizados para subsidiar o DTP e auxiliar a elaboração do Protocolo de Atenção à Saúde de Comunidades Rurais Tradicionais. Possibilitarão, ainda, a análise comparativa da situação do saneamento ambiental das comunidades rurais. A descrição e as informações adicionais dos indicadores de saúde encontram-se no **Apêndice 2**.

Tabela 5.5 – Valores observados (%) das proporções e dos intervalos de confiança das variáveis de acesso a serviços de saúde, morbidades, cuidados terapêuticos, estilo de vida, cuidados relacionados ao saneamento e à situação vacinal da Comunidade Lagoa Genipapo, Nova Crixás-GO, 2018.

Variável	Valor (%)		
	Observado	LI	LS
Locais e/ou pessoas de referência de procura em caso de doença			
UBSF	5,0	1,3	17,1
Hospitais públicos	70,0	54,0	82,3
Hospitais privados	5,0	1,3	17,1
UPA	20,0	10,3	35,3
Centro de Especialidades	0,0	0,0	9,3
Agentes Comunitários de Saúde	0,0	0,0	9,3
Familiares e/ou amigos	20,0	10,3	35,3
Curandeira e/ou benzedeira	0,0	0,0	9,3
Período que as famílias relataram ocorrência diarreia simultânea em duas ou mais pessoas moradoras do domicílio			
Há mais de um ano	33,3	8,1	73,9
No último ano	0,0	0,0	46,1
Nos últimos seis meses	66,7	26,1	91,9
No último mês	0,0	0,0	46,1
Na última semana	0,0	0,0	46,1
Período que as famílias relataram ocorrência diarreia simultânea em dois ou mais moradores da comunidade			
Há mais de um ano	33,3	8,1	73,9
No último ano	0,0	0,0	46,1
Nos últimos seis meses	66,7	26,1	91,9
No último mês	0,0	0,0	46,1
Na última semana	0,0	0,0	46,1
Motivos de saúde que os moradores relataram para afastamento das atividades habituais nos últimos 30 dias			
Alergia	12,5	3,3	37,7
Problemas nos rins	12,5	3,3	37,7
Fratura óssea	12,5	3,3	37,7
Trombose	12,5	3,3	37,7
Osteoporose	12,5	3,3	37,7
Enfisema pulmonar	12,5	3,3	37,7
Cirurgia	12,5	3,3	37,7
Outros motivos	12,5	3,3	37,7
Motivos da internação hospitalar			
Realização de tratamento clínico	71,4	43,7	89,0
Realização de tratamento cirúrgico	42,9	20,3	68,8
Realização de exames	28,6	11,0	56,3
Tratamento psiquiátrico	0,0	0,0	23,9
Parto	0,0	0,0	23,9
Outros motivos	28,6	11,0	56,3
Primeira medida adotada em caso de doença pelos moradores da comunidade			
Medidas caseiras	55,0	39,3	69,7
Medicamentos	35,0	21,8	51,0
Plantas e/ou sementes	10,0	3,8	23,6
Outras medidas	0,0	0,0	9,3

Fonte: banco de dados do Projeto SanRural.

(continua)

Nota: Unidade Básica de Saúde da Família = UBSF; Unidade de Pronto Atendimento = UPA; limite inferior do intervalo de confiança = LI; limite superior do intervalo de confiança = LS.

Tabela 5.5 – Valores observados (%) das proporções e dos intervalos de confiança das variáveis de acesso a serviços de saúde, morbidades, cuidados terapêuticos, estilo de vida, cuidados relacionados ao saneamento e à situação vacinal da Comunidade Lagoa Genipapo, Nova Crixás-GO, 2018.

Variável	Valor (%)		
	Observado	LI	LS
(continuação)			
Tipos de plantas e/ou sementes utilizadas pelas famílias para tratamento de doenças e/ou sintomas			
Folha de laranja	50,0	11,6	88,4
Erva cidreira	50,0	11,6	88,4
Folha de limão	50,0	11,6	88,4
Folha de Melão São Caetano	50,0	11,6	88,4
Uso de outras plantas	50,0	11,6	88,4
Forma de obtenção de medicamentos de uso contínuo			
Gratuitamente pelo serviço público	50,0	34,7	65,3
Farmácia popular	15,0	6,9	29,7
Compra em outras farmácias	70,0	54,0	82,3
Amostras grátis	0,0	0,0	9,3
Doação (amigos/familiares/vizinhos)	0,0	0,0	9,3
Doação (filantropia/igrejas/ONG)	0,0	0,0	9,3
Frequência de higienização das mãos antes de refeições			
Nunca	0,0	0,0	9,3
Às vezes	20,0	10,3	35,3
Sempre	80,0	64,7	89,7
Tipos de medidas adotadas pelas famílias para evitar picadas de insetos			
Repelente corporal	50,0	19,4	80,6
Mosquiteiros	75,0	37,5	93,8
Repelente elétrico	25,0	6,2	62,5
Repelente natural	0,0	0,0	37,5
Roupas	0,0	0,0	37,5
Repelente para queimar no ambiente	0,0	0,0	37,5
Outras medidas	0,0	0,0	37,5
Proporção de crianças com idade 5 anos ou menos com pelo menos uma dose da vacina em atraso			
Pentavalente/Tetraivalente/DTP	33,3	9,7	70,0
Vacina contra poliomielite	33,3	9,7	70,0
Vacina contra febre amarela	33,3	9,7	70,0
Vacina contra hepatite A	33,3	9,7	70,0
Vacina oral rotavírus humano (VORH)	0,0	0,0	39,0
Proporção de moradores com 6 anos ou mais com incompletude dos esquemas vacinais ou ausência de vacinas			
Vacina contra hepatite B	55,9	46,7	64,7
Vacina tríplice viral	70,6	61,7	78,2
Vacina contra febre amarela	17,6	11,7	25,7
Vacina dT	47,1	38,1	56,2

Fonte: banco de dados do Projeto SanRural.

Nota: Organização não governamental=ONG; vacina contra difteria = dT, tétano e coqueluche = DTP; limite inferior do intervalo de confiança = LI; limite superior do intervalo de confiança = LS.

Tabela 5.6 – Valores observados e intervalos de confiança para os indicadores de acesso e uso dos serviços de saúde da Comunidade Lagoa Genipapo, Nova Crixás-GO, 2018.

Acesso e uso de serviços de saúde	Valor (%)		
	Observado	LI	LS
INDS 01 - Percentual de famílias que possuem conhecimento sobre a existência da UABSF da comunidade	NA	NA	NA
INDS 02 - Percentual de famílias com morador(a) que possui prontuário na UBSF da comunidade	NA	NA	NA
INDS 03 - Cobertura de saúde suplementar	30,0	17,7	46,0
INDS 04 - Percentual de domicílios com visita de um membro da equipe da saúde da família nos últimos 12 meses	0,0	0,0	9,3
INDS 05 - Percentual de domicílios com visita de agente comunitário de saúde nos últimos 12 meses	0,0	0,0	9,3
INDS 06 - Percentual de domicílios com visita mensal ou menos de agente comunitário de saúde	0,0	0,0	9,3
INDS 07 - Percentual de domicílios com visita de agente de combate às endemias nos últimos 12 meses	10,0	3,8	23,6
INDS 08 - Percentual de domicílios com visita de enfermeiros da atenção básica à saúde nos últimos 12 meses	0,0	0,0	9,3
INDS 09 - Percentual de domicílios com visita de técnicos ou auxiliares de enfermagem da atenção básica à saúde nos últimos 12 meses	0,0	0,0	9,3
INDS 10 - Percentual de domicílios com visita de médicos da atenção básica à saúde nos últimos 12 meses	0,0	0,0	9,3
INDS 11 - Percentual de domicílios com visita de cirurgiões-dentistas da atenção básica à saúde nos últimos 12 meses	0,0	0,0	9,3
INDS 12 - Percentual de famílias que procuraram serviços de saúde para consulta médica com clínico geral nos últimos 12 meses	85,0	70,3	93,1
INDS 13 - Percentual de famílias que procuraram serviços de saúde para consulta médica especializada nos últimos 12 meses	15,0	6,9	29,7
INDS 14 - Percentual de famílias que procuraram serviços de saúde para exames diagnósticos nos últimos 12 meses	40,0	25,9	55,9
INDS 15 - Percentual de famílias que procuraram serviços de saúde para vacinação nos últimos 12 meses	45,0	30,3	60,7
INDS 16 - Percentual de famílias com moradora que procurou serviços de saúde para realizar exame de colo de útero nos últimos 12 meses	15,0	6,9	29,7
INDS 17 - Percentual de famílias com moradora que procurou serviços de saúde para realizar pré-natal nos últimos 12 meses	10,0	3,8	23,6
INDS 18 - Percentual de famílias com morador que procurou serviços de saúde para realizar exame de próstata nos últimos 12 meses	0,0	0,0	9,3
INDS 19 - Percentual de famílias que procuraram serviços de saúde para atendimento farmacêutico nos últimos 12 meses	5,0	1,3	17,1
INDS 20 - Percentual de famílias que procuraram serviços de saúde para consulta odontológica nos últimos 12 meses	0,0	0,0	9,3
INDS 21 - Percentual de famílias que procuraram serviços de saúde para tratamento odontológico nos últimos 12 meses	0,0	0,0	9,3
INDS 22 - Percentual de famílias que procuraram serviços de saúde para realização de procedimentos de saúde nos últimos 12 meses	5,0	1,3	17,1
INDS 23 - Percentual de famílias que procuraram serviços de saúde para realização de práticas integrativas e complementares nos últimos 12 meses	0,0	0,0	9,3
INDS 24 - Percentual de famílias que procuraram serviços de saúde para atendimento de urgência e emergência nos últimos 12 meses	5,0	1,3	17,1
INDS 25 - Percentual de famílias que procuraram serviço de saúde para pequenas cirurgias de ambulatório nos últimos 12 meses	0,0	0,0	9,3

Fonte: banco de dados do Projeto SanRural.

Nota: Unidade Básica de Saúde da Família = UBSF; limite inferior do intervalo de confiança = LI; limite superior do intervalo de confiança = LS; não se aplica = NA; indicador de saúde = INDS.

Tabela 5.7 – Valores observados e intervalos de confiança para os indicadores de morbidade e mortalidade da Comunidade Lagoa Genipapo, Nova Crixás-GO, 2018.

Morbidade e Mortalidade	Valor (%)		
	Observado	LI	LS
INDS 25 - Prevalência de diarreia autorreferida com ocorrência simultânea em dois ou mais moradores da comunidade	16,7	7,6	32,6
INDS 26 - Prevalência de diarreia autorreferida com ocorrência simultânea em duas ou mais pessoas dos domicílios	15,0	6,9	29,7
INDS 28.1 - Prevalência de dengue autorreferida	1,8	0,5	6,6
INDS 28.2 - Prevalência de febre pelo vírus Zika autorreferida	0,0	0,0	3,6
INDS 28.3 - Prevalência de febre de chikungunya autorreferida	0,0	0,0	3,6
INDS 28.4 - Prevalência de febre amarela autorreferida	0,0	0,0	3,6
INDS 28.5 - Prevalência de febre do Mayaro autorreferida	0,0	0,0	3,6
INDS 28.6 - Prevalência de malária autorreferida	0,0	0,0	3,6
INDS 28.7 - Prevalência de hepatite A autorreferida	0,0	0,0	3,6
INDS 28.8 - Prevalência de hepatite B autorreferida	0,0	0,0	3,6
INDS 28.9 - Prevalência de hepatite C autorreferida	0,0	0,0	3,6
INDS 28.10 - Prevalência de leptospirose autorreferida	0,0	0,0	3,6
INDS 28.11 - Prevalência de esquistossomose autorreferida	0,0	0,0	3,6
INDS 28.12 - Prevalência de hantavirose autorreferida	0,0	0,0	3,6
INDS 28.13 - Prevalência de equinococose autorreferida	0,0	0,0	3,6
INDS 28.14 - Prevalência de hanseníase autorreferida	1,8	0,5	6,6
INDS 28.15 - Prevalência de tuberculose autorreferida	0,0	0,0	3,6
INDS 28.16 - Prevalência de teníase autorreferida	0,0	0,0	3,6
INDS 28.17 - Prevalência de ascaridíase autorreferida	0,0	0,0	3,6
INDS 28.18 - Prevalência de leishmaniose autorreferida	0,0	0,0	3,6
INDS 28.19 - Prevalência de doença de Chagas autorreferida	0,0	0,0	3,6
INDS 28.20 - Prevalência de poliomielite autorreferida	0,0	0,0	3,6
INDS 28.21 - Prevalência de infecção urinária autorreferida	12,7	7,6	20,5
INDS 28.22 - Prevalência de toxoplasmose autorreferida	0,0	0,0	3,6
INDS 28.23 - Prevalência de hipertensão arterial autorreferida	18,2	11,9	26,7
INDS 28.24 - Prevalência de hipercolesterolemia autorreferida	7,3	3,7	13,9
INDS 28.25 - Prevalência de diabetes <i>mellitus</i> autorreferida	10,9	6,2	18,4
INDS 28.26 - Prevalência de depressão autorreferida	0,0	0,0	3,6
INDS 28.27 - Prevalência de obesidade autorreferida	5,5	2,5	11,6
INDS 28.28 - Prevalência de insuficiência renal autorreferida	0,0	0,0	3,6
INDS 28.29 - Prevalência de câncer autorreferido	0,0	0,0	3,6
INDS 28.30 - Prevalência de anemia autorreferida	3,6	1,4	9,2
INDS 28.31 - Prevalência de gastrite autorreferida	9,1	4,9	16,2
INDS 29 - Percentual de moradores que deixaram de realizar atividades habituais por motivo de saúde nos últimos 30 dias	14,5	9,0	22,6
INDS 30 - Prevalência de internação hospitalar nos últimos 12 meses	12,7	7,6	20,5
INDS 31 - Percentual de domicílios com óbitos infantis nos últimos 12 meses	0,0	0,0	9,3

Fonte: banco de dados do Projeto SanRural.

Nota: limite inferior do intervalo de confiança = LI; limite superior do intervalo de confiança = LS; indicador de saúde = INDS.

Tabela 5.8 – Valores observados e intervalos de confiança para os indicadores de cuidados terapêuticos e estilo de vida da Comunidade Lagoa Genipapo, Nova Crixás-GO, 2018.

Cuidados terapêuticos e estilo de vida	Valor (%)		
	Observado	LI	LS
INDS 32 - Percentual de famílias que utilizam plantas e/ou sementes para tratamento de doenças e/ou sintomas	10,0	3,8	23,6
INDS 33 - Prevalência de prática diária de atividade física	5,5	2,5	11,6
INDS 34 - Prevalência de prática semanal de atividade física	5,5	2,5	11,6
INDS 35 - Prevalência de prática mensal de atividade física	0,0	0,0	3,6
INDS 36 - Prevalência de prática eventual de atividade física	12,7	7,6	20,5
INDS 37 - Percentual de moradores que não praticam atividade física	76,4	67,3	83,5
INDS 38 - Prevalência de uso diário de bebida alcoólica	5,6	2,5	11,8
INDS 39 - Prevalência de uso semanal de bebida alcoólica	0,0	0,0	3,6
INDS 40 - Prevalência de uso mensal de bebida alcoólica	0,0	0,0	3,6
INDS 41 - Prevalência de uso eventual de bebida alcoólica	22,2	15,2	31,2
INDS 42 - Percentual de moradores que não consomem bebida alcoólica	72,2	62,8	80,0
INDS 43 - Prevalência de uso diário de tabaco	10,9	6,2	18,4
INDS 44 - Prevalência de uso semanal de tabaco	1,8	0,5	6,6
INDS 45 - Prevalência de uso mensal de tabaco	0,0	0,0	3,6
INDS 46 - Prevalência de uso eventual de tabaco	0,0	0,0	3,6
INDS 47 - Prevalência de ex-fumantes	9,1	4,9	16,2
INDS 48 - Percentual de moradores que não fazem uso de tabaco	78,2	69,3	85,0
INDS 49 - Prevalência de fumantes atuais	12,7	7,6	20,5

Fonte: banco de dados do Projeto SanRural.

Nota: limite inferior do intervalo de confiança = LI; limite superior do intervalo de confiança = LS; indicador de saúde = INDS.

Tabela 5.9 – Valores observados e intervalos de confiança para os indicadores de cuidados relacionados ao saneamento básico da Comunidade Lagoa Genipapo, Nova Crixás-GO, 2018.

Cuidados relacionados ao saneamento básico	Valor (%)		
	Observado	LI	LS
INDS 50 - Proporção de famílias com moradores que realizam higienização das mãos adequadamente antes das refeições	80,0	64,7	89,7
INDS 51 - Percentual de famílias que utilizam medidas para evitar picadas de insetos	20,0	10,3	35,3
INDS 52 - Percentual de famílias que tomam banho em outro local que não seja o banheiro	25,0	13,9	40,8
INDS 53 - Percentual de famílias que referem consumo de carne crua e/ou mal cozida	15,0	6,9	29,7
INDS 54 - Percentual de famílias com moradores que referiram uso de medicamentos para diarreia nos últimos 12 meses	40,0	25,9	55,9
INDS 55 - Percentual de famílias com moradores que referiram uso de medicamentos para parasitoses nos últimos 12 meses	25,0	13,9	40,8

Fonte: banco de dados do Projeto SanRural.

Nota: limite inferior do intervalo de confiança = LI; limite superior do intervalo de confiança = LS; indicador de saúde = INDS.

Tabela 5.10 – Valores observados e intervalos de confiança para os indicadores de situação vacinal na Comunidade Lagoa Genipapo, Nova Crixás-GO, 2018.

Situação vacinal	Valor (%)		
	Observado	LI	LS
INDS 56 - Percentual de moradores com cartão de vacina	67,3	60,3	73,5
INDS 57 - Percentual de crianças com 5 anos ou menos com esquema completo para vacina pentavalente/tetraivalente/DTP	66,7	30,0	90,3
INDS 58 - Percentual de crianças com 5 anos ou menos com esquema completo para vacina oral rotavírus humano (VORH)	100,0	61,0	100,0
INDS 59 - Percentual de crianças com 5 anos ou menos com vacina contra febre amarela	66,7	30,0	90,3
INDS 60 - Percentual de crianças com 5 anos ou menos com esquema completo para vacina contra poliomielite	66,7	30,0	90,3
INDS 61 - Percentual de crianças com 5 anos ou menos com vacina contra Hepatite A	66,7	30,0	90,3
INDS 62 - Percentual de moradores com 6 anos ou mais com esquema completo para tríplice viral	14,7	9,4	22,3
INDS 63 - Percentual de moradores com 6 anos ou mais com vacina contra febre amarela	67,6	58,6	75,5
INDS 64 - Percentual de moradores com 6 anos ou mais com esquema completo para dT	38,2	29,8	47,4
INDS 65 - Percentual de moradores com 6 anos ou mais com esquema completo para hepatite B	29,4	21,8	38,3

Fonte: banco de dados do Projeto SanRural.

Nota: vacina contra difteria, tétano e coqueluche = DTP; limite inferior do intervalo de confiança = LI; limite superior do intervalo de confiança = LS; indicador de saúde = INDS.

REFERÊNCIAS

BRASIL. **Lei nº 9656**, de 3 junho de 1998. Dispõe sobre os planos e seguros privados de assistência à saúde. Brasília: Diário Oficial da União, 1998.

BRASIL. Ministério da Saúde. **Política Nacional de Saúde Integral das Populações do Campo e da Floresta**. Brasília: Ministério da Saúde, 2013, 48 p.

BRASIL. Ministério da Saúde. **Manual de Normas e Procedimentos para Vacinação**. Brasília: Ministério da Saúde, 2014, 146 p.

BRASIL. **Portaria Nº 2.436**, de 21 de setembro de 2017. Aprova a Política Nacional de Atenção Básica, estabelecendo a revisão de diretrizes para a organização da Atenção Básica, no âmbito do Sistema Único de Saúde (SUS). Diário, Brasília/DF; 2017.

SCALIZE, P. S. *et al.* Aspectos metodológicos. *In*: SCALIZE, P. S. *et al.* **Diagnóstico técnico participativo da Comunidade Lagoa Genipapo: Nova Crixás – Goiás: 2018**. Goiânia: Cegraf UFG, 2021, p. 21-40.

SOUZA, C. M. N. *et al.* **Saneamento**: promoção da saúde, qualidade de vida e sustentabilidade ambiental. Rio de Janeiro: Editora FIOCRUZ, 2015. 139p.

6

ASPECTOS DO SANEAMENTO



Autores (as):

Paulo Sérgio Scalize

Nolan Ribeiro Bezerra

Ricardo Prado Abreu Reis

Raviel Eurico Basso

Roberta Vieira Nunes Pinheiro

Humberto Carlos Ruggeri Junior

Douglas Pedrosa Lopes

Hítalo Tobias Lôbo Lopes

Liziana de Sousa Leite

Mário Henrique Lobo Bergamini

Maysa Silva Dias

Thaynara Lorryne de Oliveira

Tales Dias Aguiar

6.1 Abastecimento de água

A Comunidade Lagoa Genipapo, pertencente ao município de Nova Crixás-GO, não possui Sistema de Abastecimento de Água (SAA) ou Solução Alternativa Coletiva (SAC). No entanto, as unidades familiares adotavam fontes de abastecimento de água para uso próprio e exclusivo, sendo 100,0% enquadradas como Solução Alternativa Individual (SAI), tais como poço tubular raso (Foto 6.1a) e poço raso escavado (Foto 6.1b). Estes eram utilizados, respectivamente, em 60% e 40,0% das unidades familiares, conforme descrito na Tabela 6.1 .

Tabela 6.1 – Fontes de abastecimento de água utilizadas para ingestão pela Comunidade Lagoa Genipapo, Nova Crixás-GO, 2018.

Fontes de abastecimento	Quantidade (%)
Poço tubular raso	60,0
Poço raso escavado	40,0

Fonte: banco de dados do Projeto SanRural.

Foto 6.1 – Fontes de abastecimento de água utilizadas para ingestão: poço tubular raso (a) e poço raso escavado (b), na Comunidade Lagoa Genipapo, Nova Crixás-GO, 2018.



Fonte: acervo do Projeto SanRural.

No Mapa 6.1, podem ser observadas a espacialização dos domicílios e as fontes de abastecimento de água utilizadas pela comunidade.

Mapa 6.1 – Distribuição espacial dos domicílios e das fontes de abastecimento de água utilizadas para ingestão pela Comunidade Lagoa Genipapo, Nova Crixás-GO, 2018.

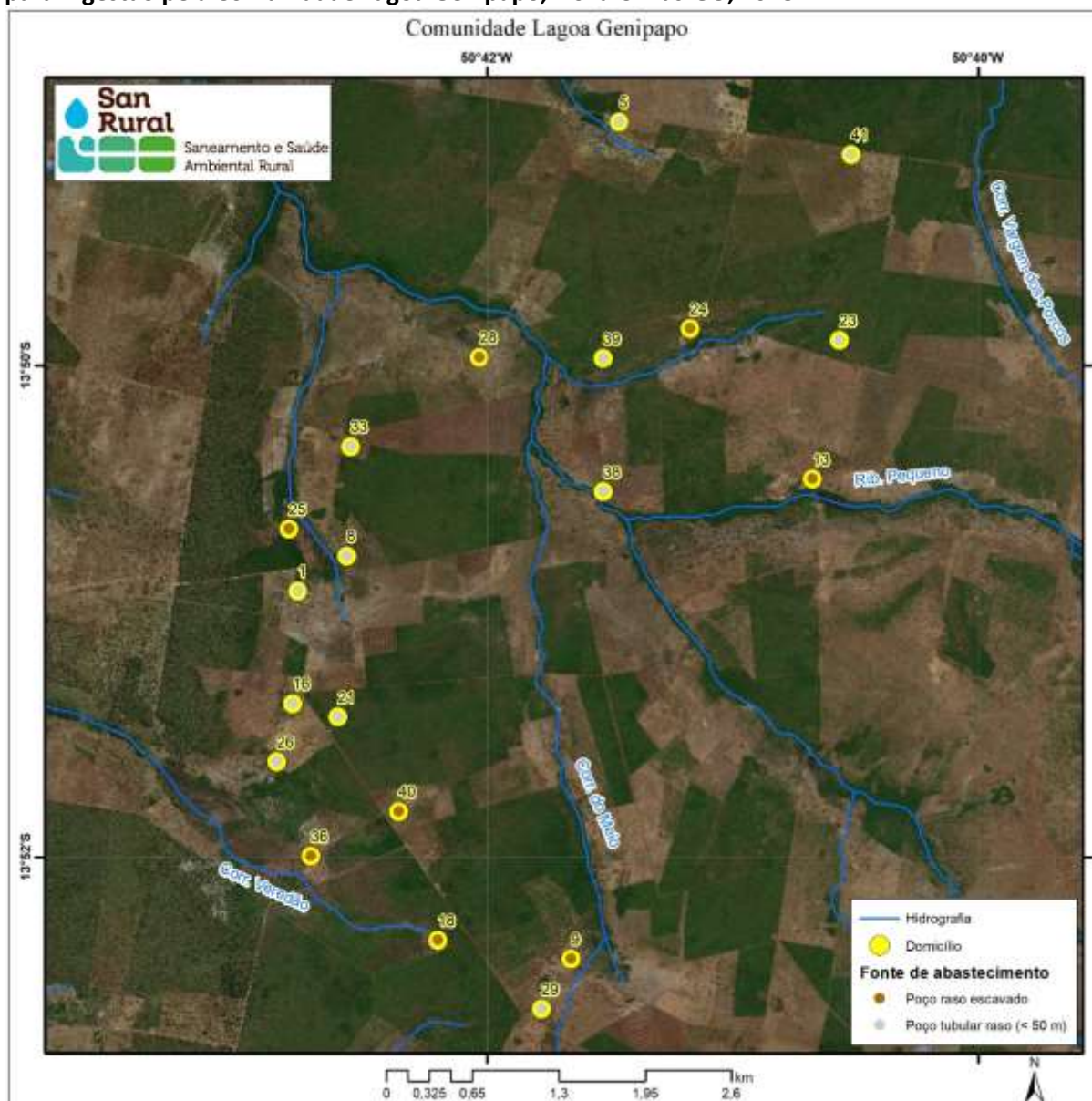

Fonte: banco de dados do Projeto SanRural.

Considerando-se todos os usos da água (beber, banho, lavar verduras, frutas e legumes, cozinhar e outros usos), na Tabela 6.2 são apresentadas as diferentes combinações de fontes de abastecimento de água identificadas na Comunidade Lagoa Genipapo, onde 95,0% das famílias utilizavam apenas uma fonte de abastecimento de água (55,0% poço tubular raso e 40,0% poço raso escavado), e 5,0% utilizavam duas fontes (5,0% poço raso escavado e poço tubular raso).

Tabela 6.2 – Combinação de fontes de abastecimento de água identificadas e empregadas para os diversos usos na Comunidade Lagoa Genipapo, Nova Crixás-GO, 2018.

Quantidade de fontes de abastecimento	Fonte de abastecimento	Quantidade (%)	
		Individual	Total
1	Poço tubular raso	55,0	95,0
	Poço raso escavado	40,0	
2	Poço raso escavado e poço tubular raso	5,0	5,0
Total		100,0	100,0

Fonte: banco de dados do Projeto SanRural.

Os poços rasos escavados estavam tampados em 100,0% dos casos e possuíam tampas de concreto (Foto 6.2a), tampas improvisadas com tábuas de madeira (Foto 6.2b), e com chapa metálica (Foto 6.2c) ou ainda com diferentes materiais de forma improvisada (Foto 6.2d). Observou-se ainda que 66,7% encontravam-se dotados de mureta de proteção com alturas variando entre 0,2 m e 0,5 m. Somente 11,1% dos poços possuem cerca de proteção, e nenhum tinha calçamento na região de contorno. Ressalta-se que o emprego destes componentes de proteção é essencial para a segurança dos moradores e de animais que circulam pelo local onde o poço está instalado, além de serem cruciais para dificultar a contaminação desta fonte de abastecimento de água por agentes externos. Por isso, sua presença é recomendada (BRASIL, 2015).

Foto 6.2 – Diferentes formas de tampas observadas nos poços rasos escavados: com tampa de concreto (a), com tábuas de madeira (b), com chapa metálica (c) e com tábuas de madeira e tijolos (d), na Comunidade Lagoa Genipapo, Nova Crixás-GO, 2018.



Fonte: acervo do Projeto SanRural.

Sobre os poços tubulares rasos, também chamados de minipoços, foi observado que alguns possuíam dispositivos de proteção, enquanto outros não. Estas estruturas contribuem para a proteção das tubulações do poço, bem como do conjunto motobomba, de eixo horizontal, evitando que seja danificado pelas intempéries e por animais. Dos poços que possuem mecanismos de proteção na comunidade, pode ser observado na Foto 6.3a um poço protegido em abrigo de alvenaria e coberto com telhas de fibrocimento. Dos poços que não possuíam mecanismos de proteção, como na Foto 6.3b, observa-se um poço com base em concreto, mas sem nenhum tipo de dispositivo de proteção no entorno. Destaca-se, ainda, o da Foto 6.3c, que estava instalado dentro de uma estrutura em alvenaria, onde também se abrigavam galinhas, podendo desta forma, contaminar a água pela proximidade com a captação.

Foto 6.3 – Poço tubular raso: protegido em abrigo de alvenaria e coberto com telhas de fibrocimento (a); com base em concreto mas sem proteção no entorno (b), em abrigo compartilhado com aves (c), na Comunidade Lagoa Genipapo, Nova Crixás-GO, 2018.



Fonte: acervo do Projeto SanRural.

Quanto aos diferentes usos da água nos domicílios, observou-se que a fonte utilizada para lavar verduras, legumes e frutas é a mesma utilizada para higiene pessoal e cozinhar (Gráfico 6.1). No entanto, nos domicílios que possuem mais de uma fonte de suprimento de água (Tabela 6.2), foi identificada, para ingestão, uma preferência pela água proveniente do poço tubular raso.

Gráfico 6.1 – Fontes de abastecimento de água em função dos diferentes usos nos domicílios da Comunidade Lagoa Genipapo, Nova Crixás-GO, 2018.

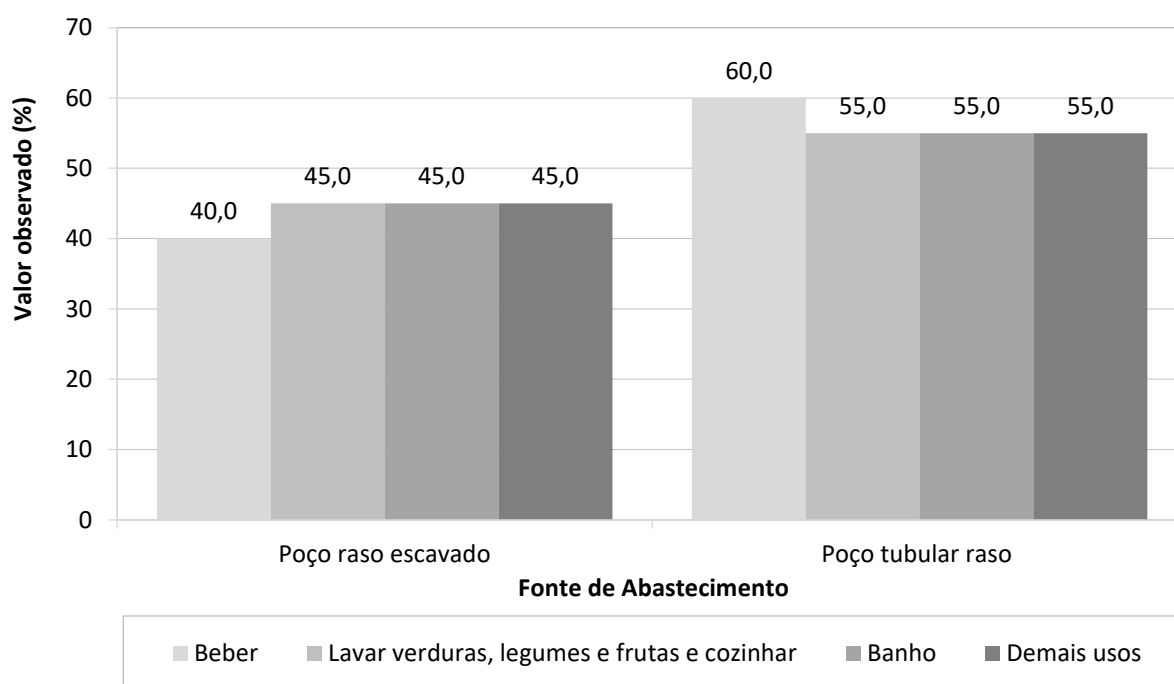

Fonte: banco de dados do projeto SanRural.

6.1.1 Condição intradomiciliar

Na Comunidade Lagoa Genipapo, 100,0% dos domicílios possuíam canalização interna, e todos eram dotados de reservatórios domiciliares (caixa d'água). Dentre os reservatórios analisados, 12,5% apresentavam um extravasor, porém, nenhum contava com tela de proteção em sua saída, estando acessível à entrada de contaminantes externos. Destaca-se que 100,0% dos reservatórios apresentavam tampas, e, destas, 50,0% estavam fixadas e amarradas com arame em 75,0% dos casos, e parafusadas em 25,0%, evitando que fossem deslocadas com o vento, expusessem a água e a tornassem susceptível a contaminações e/ou à proliferação de vetores, tal como o *Aedes aegypti*.

Dentre os reservatórios domiciliares, 55,0% possuem capacidade de 500 L, 25,0% de 1.000 L, 5,0% de 1.500 L, 5,0% de 2.000L, 5,0% de 5.000L, e 5,0% não tiveram seu volume identificado. Os reservatórios apresentavam sinais de transbordamento em 87,5% dos casos, indicando, desta forma, o desperdício de água, além de oferecer risco de contaminação. Sobre o material construtivo, 25,0% deste é feito em fibrocimento (cimento amianto) (Foto 6.4a), 35,0% em polietileno, 30,0% em fibra de vidro (Foto 6.4b), 5,0% em aço, e 5,0% com material identificado, visto que o amianto não é recomendado pela Organização Mundial de Saúde – OMS (WHO, 2017). Nenhum dos reservatórios apresentava trincas. Quanto às estruturas de sustentação do reservatório, foi observado que eram de diferentes modelos e materiais. Na Foto 6.4, podem ser observados reservatórios instalados sobre estruturas de madeira (Foto 6.4a) e alvenaria de tijolos (Foto 6.4b).

Foto 6.4 – Reservatórios domiciliares: de fibrocimento sobre estrutura em madeira (a), de fibra de vidro sobre estrutura em alvenaria (b), na Comunidade Lagoa Genipapo, Nova Crixás-GO, 2018.



Fonte: acervo do Projeto SanRural.

No tocante à frequência de lavagem da caixa d'água, foi identificado que 57,9% dos domicílios a lavam pelo menos uma vez ao ano, e os outros 42,1% não fazem a limpeza do reservatório. Na limpeza do reservatório é utilizado sabão em 45,5% dos casos, 72,7% utilizam escova/bucha, e 63,3% fazem uso de água sanitária.

Em relação aos recipientes utilizados para armazenar a água utilizada para ingestão, 50,0% dos domicílios declaram armazenar água em algum recipiente, como em jarras de plástico, garrafas PET, pote de barro ou argila, enquanto 50,0% declaram que não usam recipientes para armazenamento. Das famílias entrevistadas, 60% relataram lavar com frequência estes recipientes, 20,0% lavam às vezes, enquanto 20,0% não lavam o recipiente.

Considerando-se como medida sanitária intradomiciliar qualquer tipo de filtração (filtro com vela cerâmica ou cerâmica porosa, filtro elétrico, coagem em pano ou outra forma), foi constatado, segundo as informações dos respondentes, que essa medida é realizada em 35,0% das unidades familiares (Gráfico 6.2), sendo 25,0% por filtro cerâmica porosa, e 10,0% através de filtragem em pano. Destaca-se que 5,0% das unidades familiares realizam a desinfecção da água utilizada para beber, através de cloração.

Gráfico 6.2 – Tratamento intradomiciliar realizado na água utilizada para ingestão na Comunidade Lagoa Genipapo, Nova Crixás-GO, 2018.

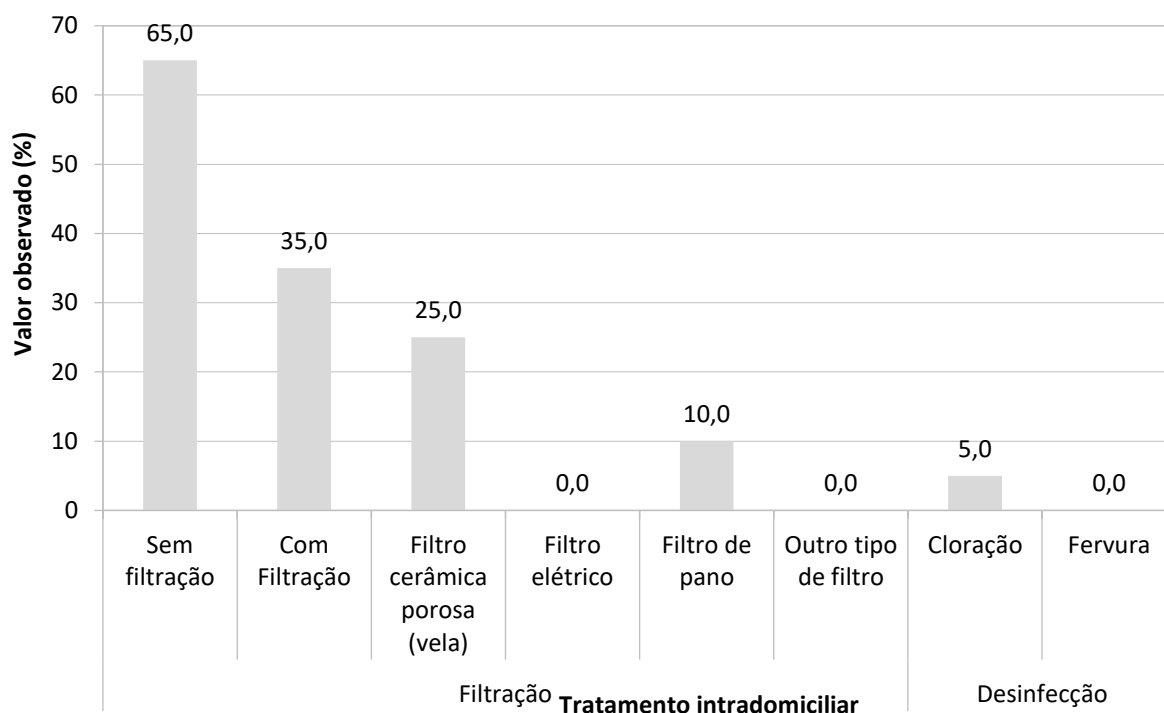

Fonte: banco de dados do projeto SanRural.

Sobre a limpeza da vela, 66,7% das famílias disseram esfregá-la com açúcar, e 33,3% utilizam somente água (Gráfico 6.3). Esfregá-la com açúcar é considerada imprópria, devido à abrasão exercida sobre o material, que pode danificar os poros da cerâmica, tornando a filtração deste mecanismo ineficiente.

Gráfico 6.3 – Utilização de filtro de cerâmica porosa tipo vela e as formas declaradas de limpeza na Comunidade Lagoa Genipapo, Nova Crixás-GO, 2018.

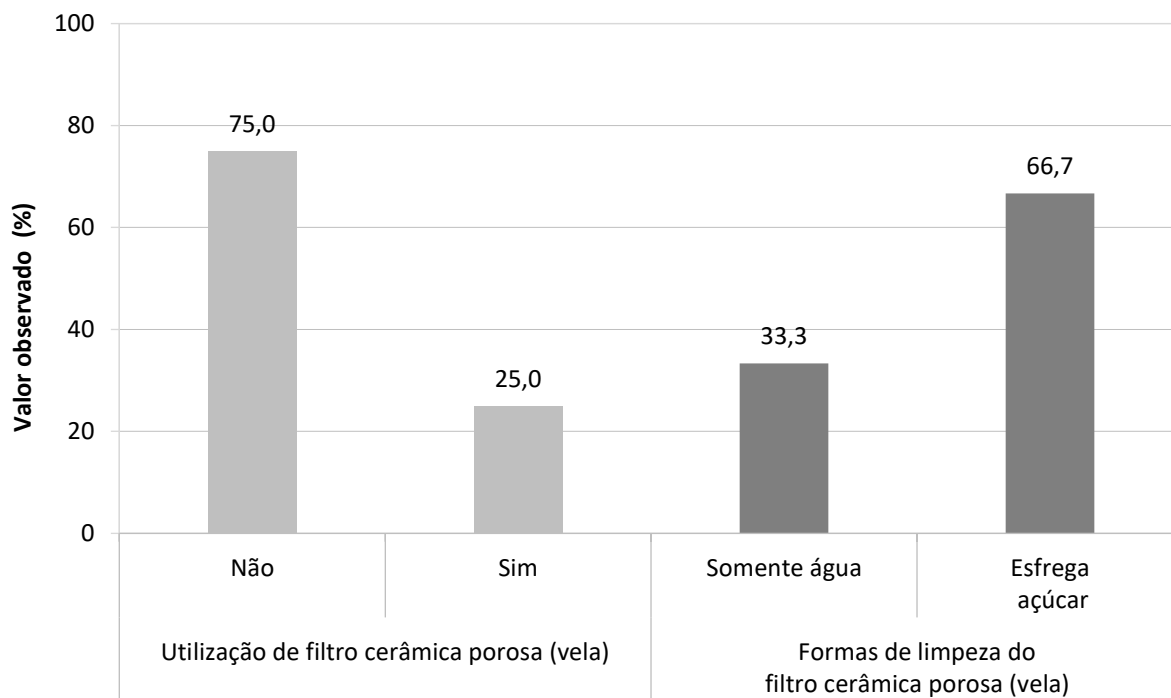

Fonte: banco de dados do projeto SanRural.

6.2 Esgotamento sanitário

Na Comunidade Lagoa Genipapo não foi identificado sistema de esgotamento sanitário coletivo. Em função disso, a destinação do esgoto gerado é realizada pelos moradores, adotando soluções individuais. Dos domicílios analisados, 5,0% utilizaram a fossa séptica como solução individual adequada, e 90,0% a fossa negra/rudimentar, que, mesmo sendo considerada como solução inadequada, é uma forma de destinação dos efluentes gerados. Os 5,0% restantes não possuíam nenhum tipo de sistema para a disposição final dos efluentes domésticos gerados, utilizando-se da disposição direta no solo ou em corpos hídricos. A Foto 6.5 mostra dois sistemas de fossa negra/rudimentar com aspectos construtivos diferentes entre eles.

Foto 6.5 – Situações construtivas das fossas negras/rudimentares, com tampa de concreto e tubulação de respiro sem proteção (a), tampa sob o solo, restos de folhagens e resíduos sólidos (b), na Comunidade Lagoa Genipapo, Nova Crixás-GO, 2018.



Fonte: acervo do Projeto SanRural.

A Foto 6.5a apresenta uma fossa negra/rudimentar com tampa de concreto armado sobre uma mureta de alvenaria, revestida de argamassa de cimento e areia, o que evita o aporte da água devido ao escoamento superficial provocado pela chuva. Entretanto, a fossa apresenta uma tubulação de respiro sem proteção, o que pode facilitar a entrada, além da de água de chuva, de insetos vetores. Na Foto 6.5b, observa-se uma fossa com a tampa sob o solo (enterrada), restos de folhagens secas e resíduos sólidos, o que dificultou a identificação do material utilizado na sua execução. Além disso, nota-se um ambiente insalubre, ou seja, um ambiente propício ao desenvolvimento de insetos vetores e animais peçonhentos. Ainda na

Foto 6.5b, foi possível observar que a fossa se encontrava praticamente no mesmo nível do solo, o que pode facilitar a entrada de água pluvial no interior da fossa e o extravasamento do efluente. Além do mais, esta situação poderia aumentar o risco de erosão ao longo do perímetro da fossa devido à desestabilização do solo. Contudo, essas situações negativas comprometem as condições de infraestrutura dos sistemas de esgotamento sanitário, podendo criar uma situação crítica à segurança e à proteção dos moradores e animais do local.

6.2.1 Condição da habitação, higiene e destinação final dos efluentes

Observou-se que 95,0% dos domicílios da comunidade possuíam banheiro, e 5,0% não possuíam, sendo que 65,0% apresentam banheiro interno. Considerando-se somente os domicílios com existência de banheiro, 63,2% estavam localizados exclusivamente dentro da casa, 31,6% exclusivamente fora da casa, e 5,3% dentro e fora de casa (Gráfico 6.4). Foi informado que 94,7% dos moradores lavavam as mãos após o uso banheiro, e 5,3% não as lavavam. Referente à frequência de lavagem das mãos, 94,4% dos moradores sempre as lavavam, e 5,6% às vezes. Sobre o modo de lavagem de mãos, foi informado que 100,0% dos moradores da Comunidade Lagoa Genipapo utilizavam a água e o sabão após o uso do banheiro.

A respeito dos banheiros da comunidade, 100,0% possuíam, em um mesmo ambiente, vaso sanitário, lavatório e chuveiro (Gráfico 6.5). Além disso, 10,5% dos domicílios possuíam ducha higiênica, e nenhum possuía bidê.

Quanto à destinação do efluente doméstico gerado nos domicílios, percebeu-se que 89,4% do esgoto proveniente do vaso sanitário (água fecal), esteja o banheiro fora ou dentro da casa, era lançado em fossa negra/rudimentar, 5,3% em fossa séptica, e 5,3% em fossa seca.

No que diz respeito ao lançamento do efluente do chuveiro e da pia do banheiro (águas cinzas), 36,8% o lançavam diretamente no solo, 57,9% em fossa negra/rudimentar, e 5,3% em fossa seca.

Gráfico 6.4 – Situação quanto à existência de banheiro, sua localização e informação quanto à forma e frequência da higienização das mãos, na Comunidade Lagoa Genipapo, Nova Crixás-GO, 2018.

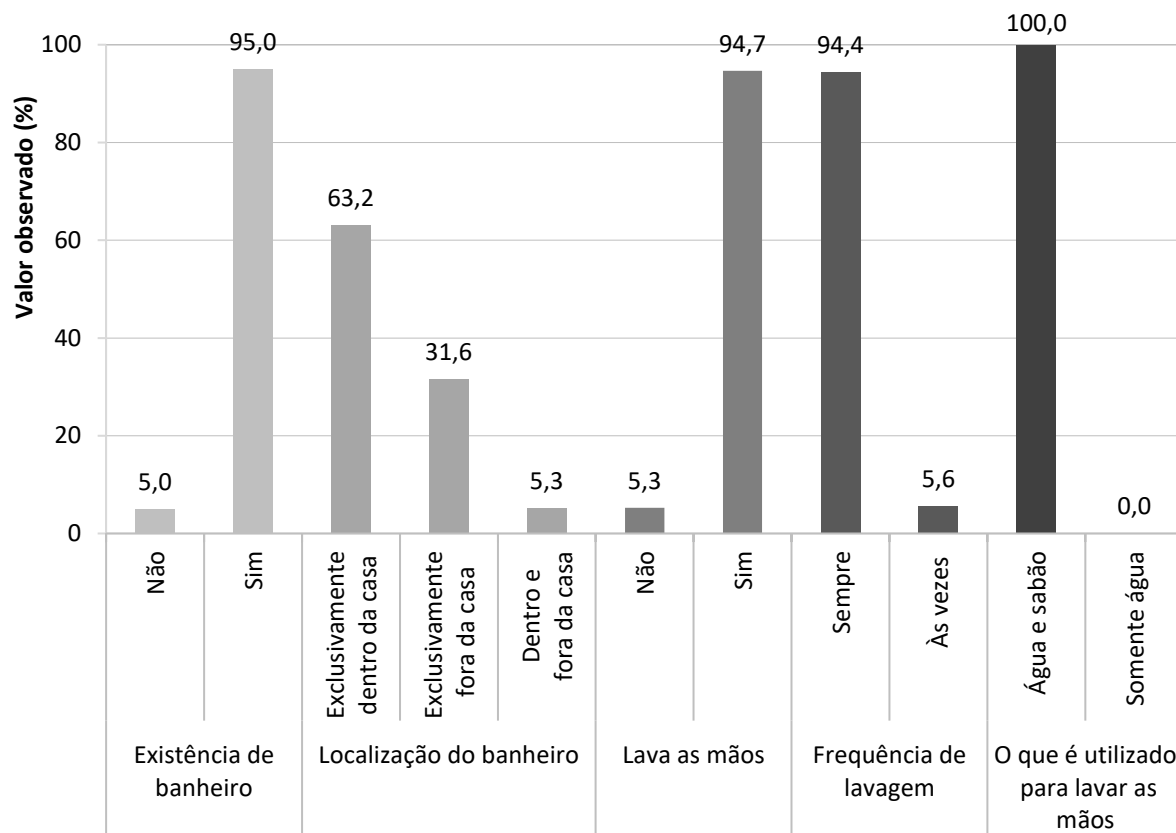

Fonte: banco de dados do Projeto SanRural.

Gráfico 6.5 – Tipos de aparelhos hidrossanitários existentes nos banheiros das unidades familiares da Comunidade Lagoa Genipapo, Nova Crixás-GO, 2018.

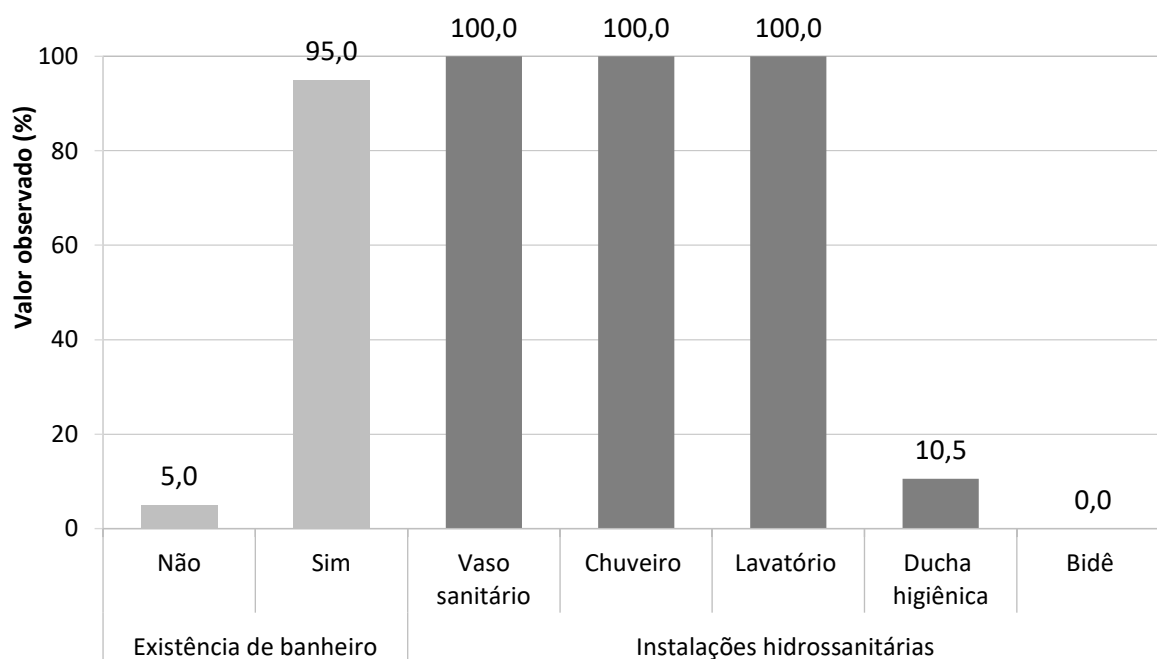

Fonte: banco de dados do Projeto SanRural.

No Gráfico 6.6, observa-se, dentre as informações que retratam a destinação da água cinza (efluente gerado principalmente nas cozinhas), que 45,0% dos moradores lavavam as louças na pia dentro de casa, 50,0% na pia fora de casa, e 5,0% no jirau fora de casa, sendo que, em 80,0% dos casos, a água cinza era lançada diretamente no quintal (Foto 6.6), e 20,0% na fossa negra.

Gráfico 6.6 – Localização dos aparelhos hidrossanitários e locais de geração e de lançamento da água cinza, proveniente da pia para lavagem das louças e do tanque para lavagem das roupas, na Comunidade Lagoa Genipapo, Nova Crixás-GO, 2018.

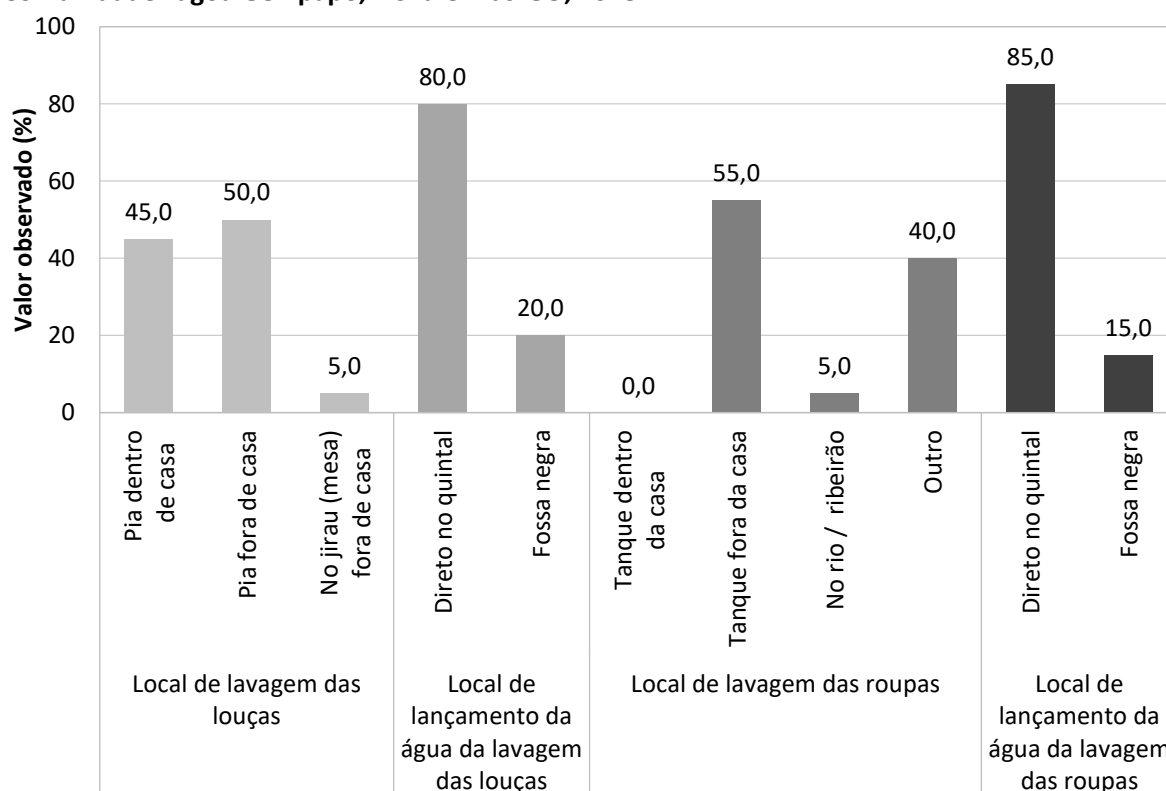

Fonte: banco de dados do Projeto SanRural.

Considerando-se ainda as informações contidas no Gráfico 6.6 em relação à lavagem de roupas, identificou-se que 55,0% dos moradores utilizavam o tanque fora de casa, 5,0% o manancial superficial, e 40,0% faziam uso da máquina/tanquinho. Levando-se em consideração o efluente gerado a partir da lavagem de roupas, pôde-se verificar que 85,0% deste era lançado diretamente no quintal, e 15,0% na fossa negra.

Ainda sobre o lançamento dos efluentes das águas cinzas, este quase sempre aconteceu próximo à residência. A Foto 6.6 ilustra o cenário causado pelo lançamento da água proveniente da pia de lavar louças e/ou do tanque de lavar roupas por meio de tubulações, podendo resultar no acúmulo de efluente. Estes cenários podem contribuir para o início do processo de erosão no solo.

Foto 6.6 – Lançamento e acúmulo de água cinza proveniente da pia da cozinha e/ou do tanque de lavar roupas, diretamente no solo do quintal próximo aos domicílios, na Comunidade Lagoa Genipapo, Nova Crixás-GO, 2018.



Fonte: acervo do Projeto SanRural.

O lançamento de água cinza nas proximidades do domicílio propicia um ambiente insalubre, podendo trazer risco de contaminação da água, desenvolvimento de vetores e, conseqüentemente, possível comprometimento à saúde.

6.2.2 Condição geral do lote devido à presença de animais e suas estruturas

Na área rural, frequentemente ocorrem criações de animais para consumo próprio ou para serem comercializados. Esses animais podem ficar soltos no quintal ou confinados em galinheiros, currais e chiqueiros. Neste item serão discutidos os aspectos da presença dessas estruturas, associadas aos animais, frente ao esgotamento sanitário.

No Gráfico 6.7, observa-se que 100,0% dos domicílios possuíam criação de animais e aves no lote, sendo que se 15,0% encontravam exclusivamente soltos no lote, 75,0% soltos e em estruturas de confinamento, e 10,0% exclusivamente em estruturas de confinamento.

De acordo com o Gráfico 6.8, na Comunidade Lagoa Genipapo, existem estruturas de confinamento em 85,0% dos domicílios, e 15,0% não possuíam nenhuma estrutura. Considerando-se apenas os domicílios que possuíam estruturas de confinamento, 29,4% apresentaram apenas chiqueiro, 29,4% apenas curral, 23,5% curral e chiqueiro, 5,9% galinheiro e curral, e 11,8% apresentaram três estruturas de confinamento (galinheiro, chiqueiro e curral).

Gráfico 6.7 – Ocorrência de criação e situação de confinamento de animais e aves nos lotes da Comunidade Lagoa Genipapo, Nova Crixás-GO, 2018.

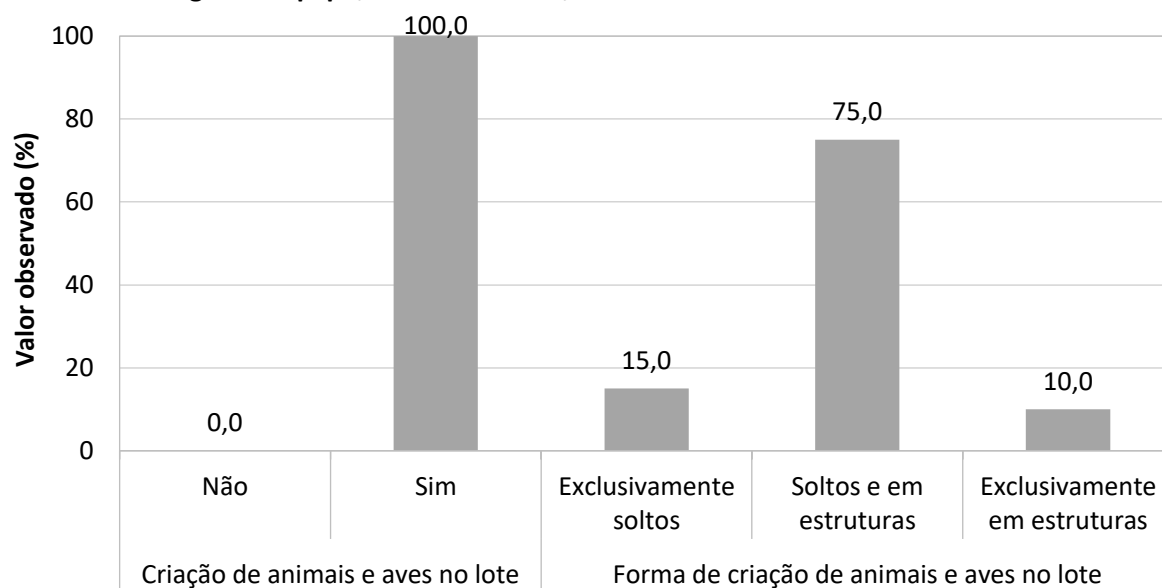

Fonte: banco de dados do Projeto SanRural.

Gráfico 6.8 – Ocorrência e tipo de estrutura de confinamento dos animais criados na Comunidade Lagoa Genipapo, Nova Crixás-GO, 2018.

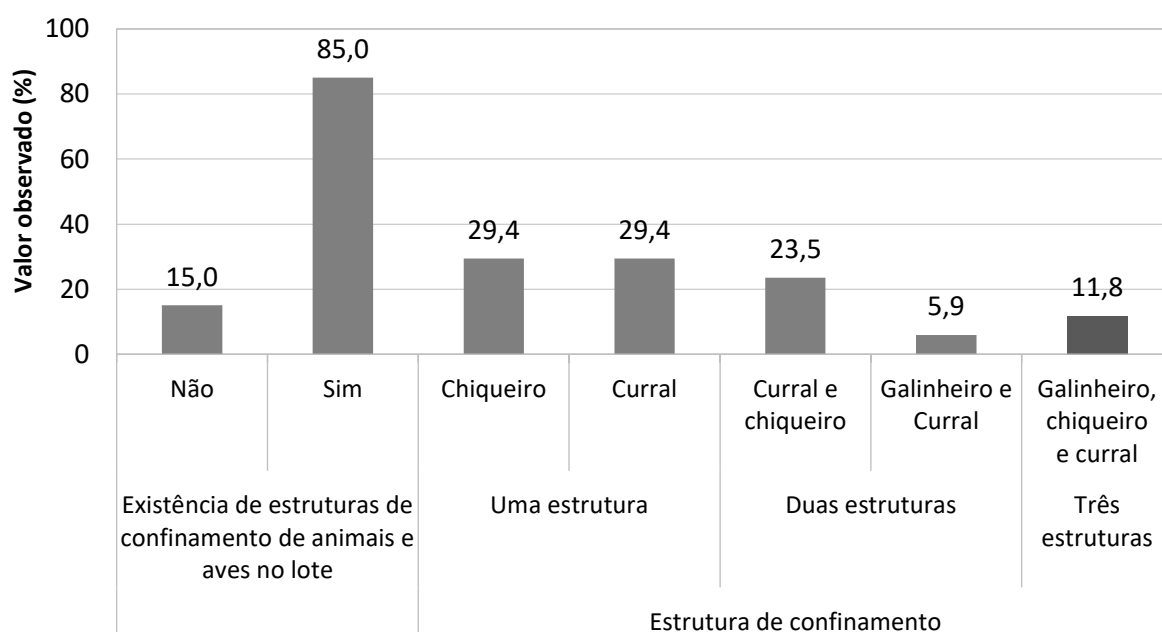

Fonte: banco de dados do Projeto SanRural.

A presença de domicílios sem estruturas de confinamento, com animais soltos no lote, pode constituir uma situação inadequada do ponto de vista sanitário, pois a água pluvial, em contato com as excretas desses animais, pode contaminar o solo e/ou os moradores por meio do contato com a pele, oferecendo riscos à saúde. A condição das excretas no lote pode ser observada no Gráfico 6.9, no qual, de modo geral, se observou que em 85,0% dos casos houve

a presença de excretas no quintal próximo às casas, e 15,0% não as possuíam. Observou-se que 100,0% das excretas eram de origem animal, sendo que em 35,3% dos lotes visitados foram encontradas de uma a duas excretas, e em 64,7% de três a quatro.

Gráfico 6.9 – Presença, origem e quantidade de excretas de animais próximas aos domicílios amostrados, na Comunidade Lagoa Genipapo, Nova Crixás-GO, 2018.

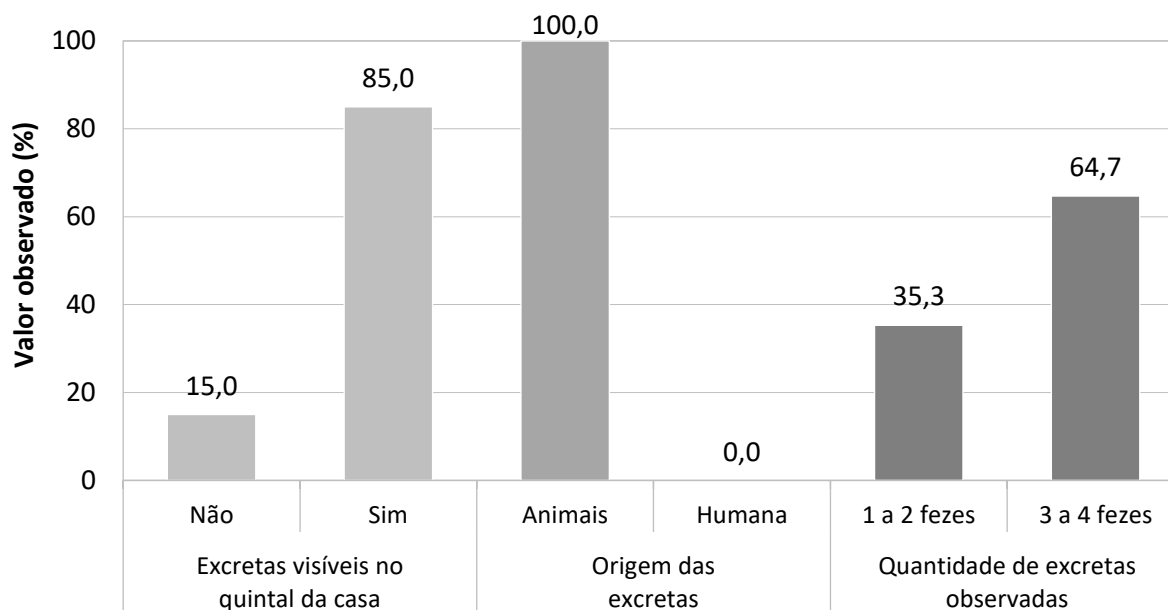

Fonte: banco de dados do Projeto SanRural.

Além da criação de animais e galináceos no lote, os animais de estimação também podem contribuir com a ocorrência de excretas. O Gráfico 6.10 mostra a existência e a condição desses animais de estimação nos lotes e domicílios da comunidade, onde se notou que 100,0% dos domicílios possuíam animais de estimação, sendo que 30,0% se encontravam no lote, e 70,0% dentro de casa.

Outro aspecto importante, do ponto de vista sanitário, principalmente relacionado à geração de cargas difusas com potencial poluidor e de contaminação, refere-se à situação dos confinamentos nos lotes da Comunidade Lagoa Genipapo. Na Foto 6.7, nota-se o confinamento de suínos (chiqueiro) sem a impermeabilização do solo, onde a exposição deste com as excretas e a água pluvial pode provocar sua contaminação, além de atrair vetores.

A partir de observações locais, nas unidades familiares visitadas, a incidência de domicílios com confinamento de animais sem a presença de canaletas para coleta e destinação dos efluentes líquidos formados foi frequente. Isso pode acarretar o acúmulo de efluente líquido e a possível contaminação do solo, trazendo riscos à saúde dos moradores.

Gráfico 6.10 – Ocorrência e situação de animais de estimação, na Comunidade Lagoa Genipapo, Nova Crixás-GO, 2018.

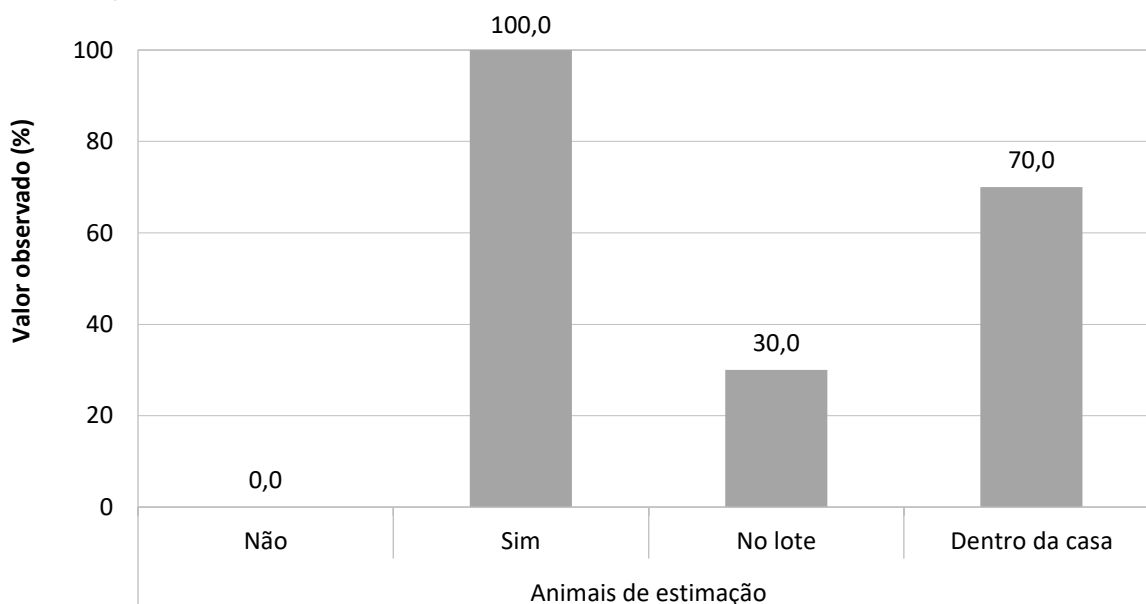

Fonte: banco de dados do Projeto SanRural.

Foto 6.7 – Exemplo da presença de chiqueiro sem impermeabilização do solo, na Comunidade Lagoa Genipapo, Nova Crixás-GO, 2018.



Fonte: acervo do Projeto SanRural.

Embora 52,9% dos domicílios da comunidade não realizem o manejo das excretas animais e as deixem no local de origem, foi verificado que 41,2% dos moradores as destinavam para a horta, e 5,9% para a lavoura. Caso essas excretas não sejam estabilizadas antes do uso, existe a possibilidade de contaminação, principalmente das hortaliças e do solo, trazendo risco aos consumidores. Ressalta-se que, em algumas situações, em um mesmo lote, pode ser utilizada mais de uma forma de destinação para as excretas dos animais e, em virtude disso, a soma das porcentagens pode ultrapassar os 100,0%.

6.3 Manejo dos resíduos sólidos

Os moradores afirmaram que a prefeitura do município de Nova Crixás não realizava a coleta dos seus resíduos sólidos. A gestão dos resíduos era iniciada pelos próprios moradores, realizando-se a segregação intradomiciliar em 11,1% dos domicílios da Comunidade Lagoa Genipapo. Os 88,9% que não segregavam seus resíduos adotavam como destinação o depósito em lote vazio, no mato ou a queima. Foi observada a presença de acúmulo de resíduos, depositados inadequadamente de forma dispersa, às margens da via de acesso à comunidade (Foto 6.8).

Foto 6.8 – Presença de acúmulo de resíduos, depositados inadequadamente de forma dispersa, às margens da via de acesso, na Comunidade Lagoa Genipapo, Nova Crixás-GO, 2018.



Fonte: acervo do Projeto SanRural.

O manejo adequado dos resíduos sólidos no meio rural deve considerar a situação de isolamento e as dificuldades de acesso aos domicílios, buscando alternativas individuais e coletivas de realização dos serviços, sendo prioritárias a coleta de resíduos domiciliares rurais e sua destinação (BRASIL, 2019a). Os dados sobre a geração, segregação e destinação final dadas aos resíduos secos e orgânicos são apresentados no Gráfico 6.11. Vale ressaltar, ainda, que, muitas vezes, em um mesmo domicílio, é utilizada mais de uma forma de destinação para cada tipo de resíduo sólido gerado e, em virtude disso, a soma das porcentagens pode ultrapassar os 100,0%.

Gráfico 6.11 – Separação e destinação final dos resíduos secos e orgânicos da Comunidade Lagoa Genipapo, Nova Crixás-GO, 2018.

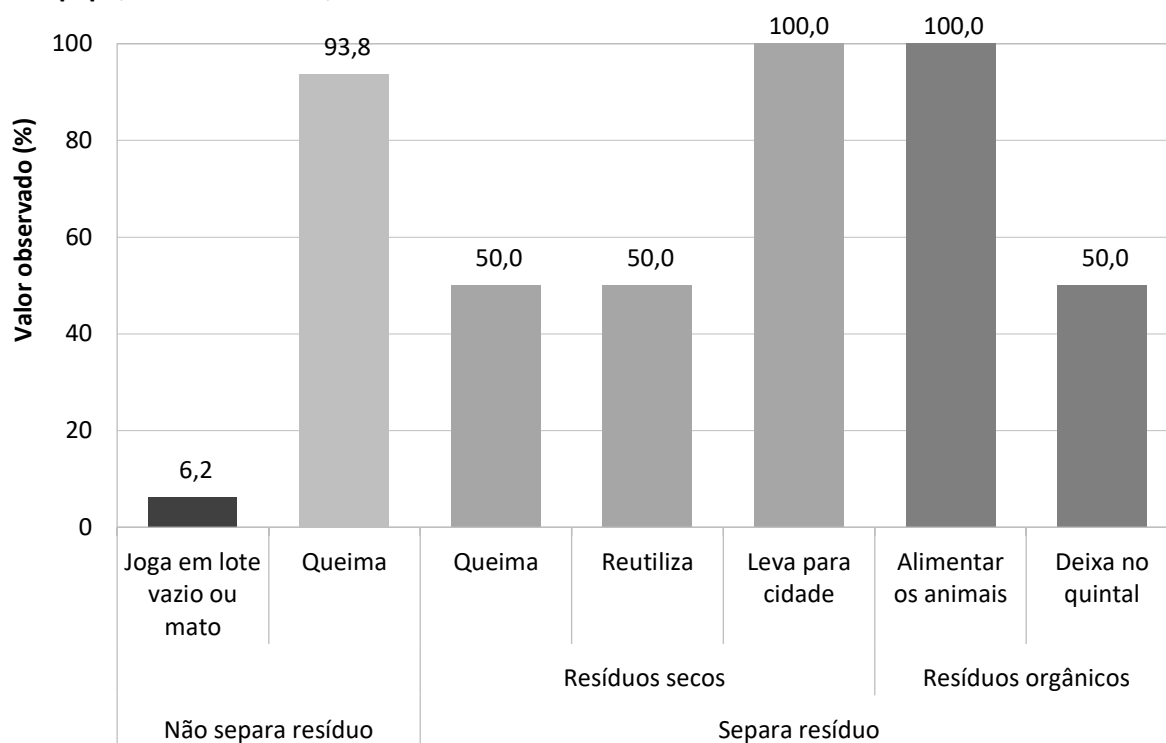

Fonte: banco de dados do Projeto SanRural.

Nota: quando em um domicílio existir mais de uma forma de disposição final de cada tipo de resíduo, sua somatória ultrapassará os 100,0%.

Os resíduos secos são compostos pelos materiais inertes domiciliares passíveis de reciclagem, tais como papéis, plásticos, vidros e metais (BRASIL, 2019b). A Política Nacional de Resíduos Sólidos recomenda soluções integradas de reutilização, coleta seletiva e reciclagem destes resíduos e disposição final apenas para os rejeitos (BRASIL, 2010).

Na Comunidade Lagoa Genipapo, todos os domicílios que separavam os resíduos secos informaram que realizavam o transporte para a área urbana da cidade no intuito de serem coletados pela prefeitura como principal forma de destinação. Parte da comunidade também realizava a queima desses resíduos (Foto 6.9a), apesar de ser uma ação inadequada e geradora de poluição do ar, ou fazia o reuso (Foto 6.9b), conforme o Gráfico 6.11.

Os resíduos orgânicos nas áreas rurais são originários principalmente do preparo de alimentos, podendo ser também decorrentes de atividades como criação de animais, poda de árvores, entre outras. Em geral, esses resíduos são utilizados para alimentar animais e adubar plantações (BRASIL, 2019a). Foi informado pela comunidade que todos os domicílios destinavam seus resíduos orgânicos para alimentação animal, além de 50,0% que os deixavam

no quintal (Gráfico 6.11). Considerando-se que em um mesmo domicílio pode ser realizada mais de uma forma de destinação final, observa-se que o percentual pode ultrapassar os 100,0%.

Foto 6.9 – Presença, nos quintais, de queima de resíduos (a) e de reutilização de recipientes plásticos na plantação de hortaliças (b), na Comunidade Lagoa Genipapo, Nova Crixás-GO, 2018.



Fonte: acervo do Projeto SanRural.

Os resíduos sólidos perigosos, gerados nos domicílios das comunidades rurais, podem provocar contaminação ambiental se não tiverem um manejo e, principalmente, uma disposição final adequada (BRASIL, 2019a). Dentre estes, estão os resíduos de pilhas e baterias e os infectantes. Os dados de geração, segregação e destinação final destes resíduos estão apresentados no Gráfico 6.12.

As pilhas e baterias possuem substâncias químicas, como chumbo e mercúrio, nocivas à saúde humana e à dos animais, além da possibilidade de contaminação do solo e da água (BRASIL, 2019b). Segundo a Política Nacional de Resíduos Sólidos, esses resíduos devem retornar para seus fabricantes, importadores, distribuidores ou comerciantes (BRASIL, 2010). Verificou-se, na comunidade, que todos os domicílios geravam e separavam resíduos de pilhas e baterias. Realizava-se também, como destinação final desses resíduos, o transporte para a área urbana da cidade, no intuito de serem recolhidos pela prefeitura (Gráfico 6.12).

Os resíduos infectantes são provenientes dos cuidados com a saúde humana ou animal, como: esparadrapo, agulha, seringa, curativos e embalagens de remédio (BRASIL, 2019b). Na Comunidade Lagoa Genipapo, todos os domicílios geravam e separavam resíduos infectantes e realizavam, como destinação final desses resíduos, a queima (Gráfico 6.12).

Gráfico 6.12 – Geração, separação e destinação final de resíduos de pilhas e baterias e resíduos infectantes da Comunidade Lagoa Genipapo, Nova Crixás-GO, 2018.

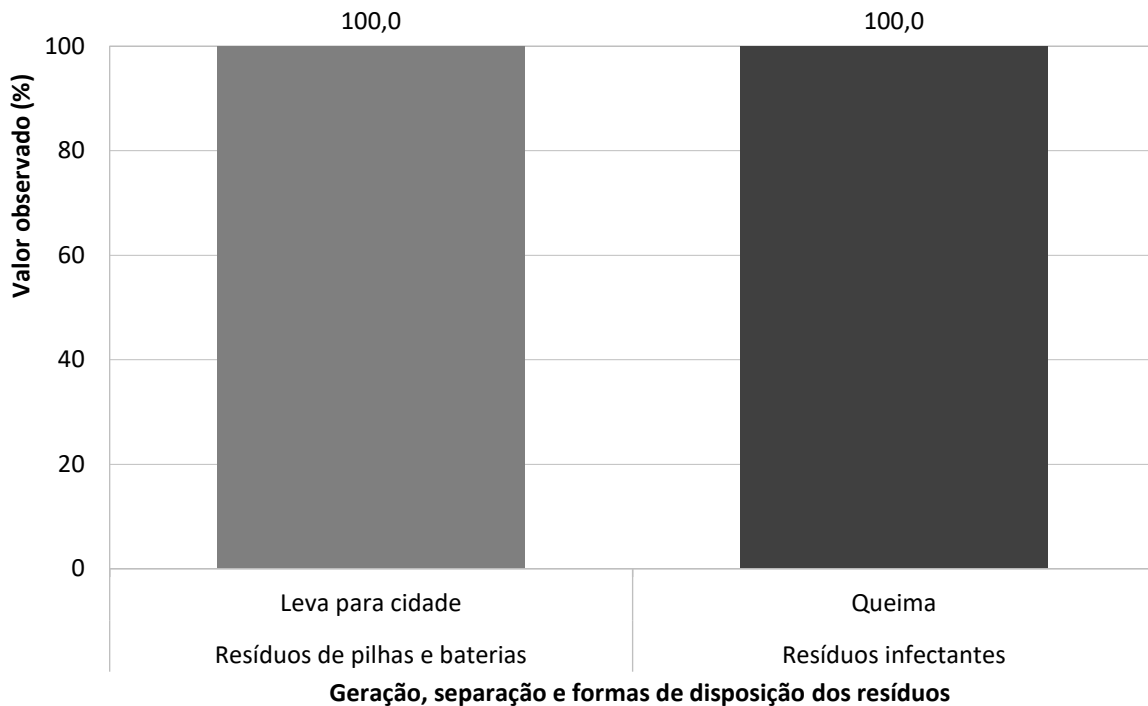

Fonte: banco de dados do Projeto SanRural.

De acordo com a Política Nacional de Resíduos Sólidos, os pneus, assim como os resíduos secos, também devem ser reutilizados ou reciclados. No entanto, quando se tornam inservíveis, devem retornar para seus fabricantes, importadores, distribuidores ou comerciantes, para o seu adequado tratamento e destino final (BRASIL, 2010).

Na Comunidade Lagoa Genipapo, 80,0% dos domicílios geravam resíduos de pneus e, como forma de destinação final adequada, 18,8% os devolviam aos locais de compra ou à borracharia (Gráfico 6.13). Além destes destinos, 56,3% dos moradores queimavam esses resíduos, 6,3% os guardavam, 6,3% lhes davam outros destinos não especificados, e os demais eram reutilizados como recipientes para dessedentação ou alimentação de animais ou em suas plantações (Foto 6.9a). Alguns domicílios podem realizar mais de uma destinação final destes resíduos e, por isso, ultrapassar os 100,0%. Também foi observada a presença de depósito de pneu no quintal, como uma das formas de destinação final (Foto 6.10b).

Gráfico 6.13 – Geração e destinação de resíduos de pneus na Comunidade Lagoa Genipapo, Nova Crixás-GO, 2018.

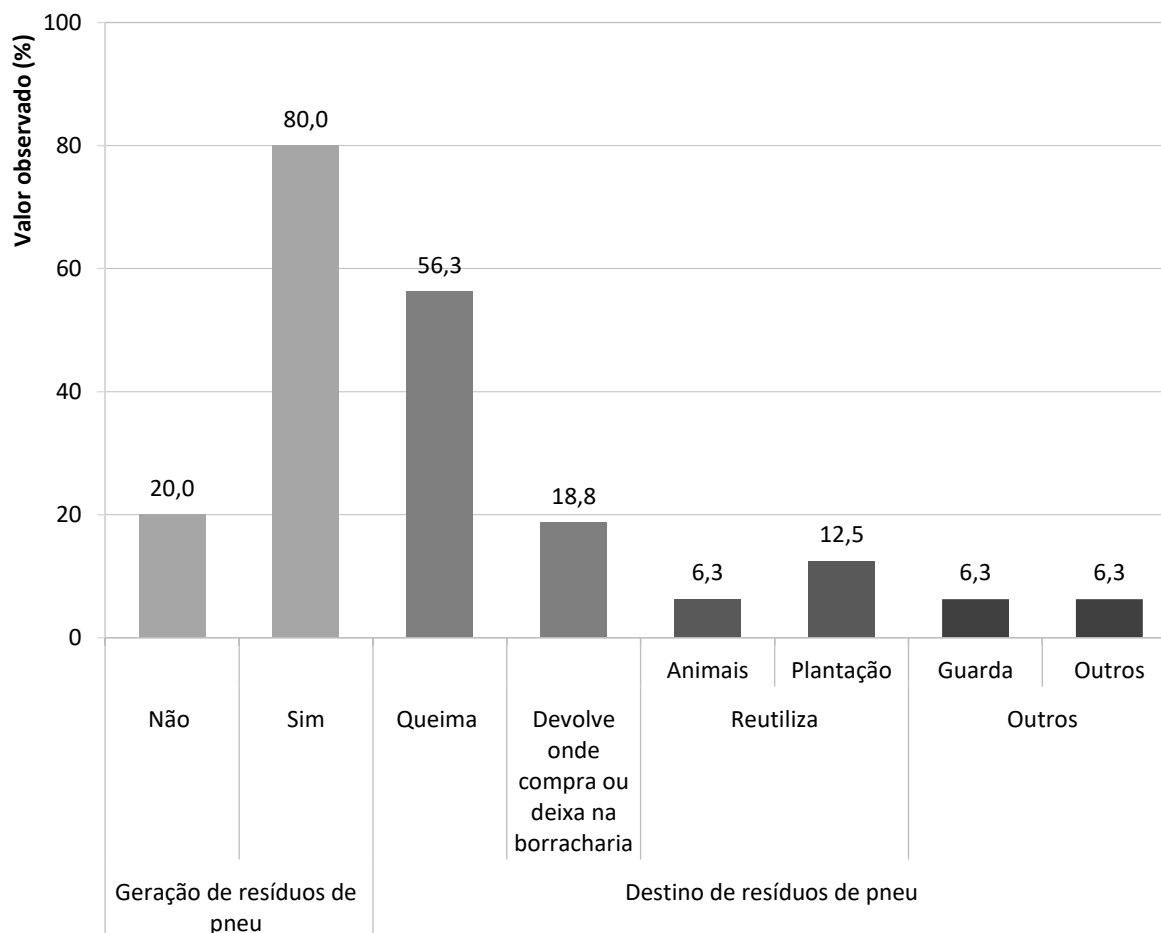

Fonte: banco de dados do Projeto SanRural.

Nota: em função de um mesmo domicílio possuir mais de uma forma de disposição final para pneus, a somatória pode ultrapassar os 100,0%.

Foto 6.10 – Pneus reutilizados na plantação de mudas (a) e depositados no quintal (b), na Comunidade Lagoa Genipapo, Nova Crixás-GO, 2018.



Fonte: acervo do Projeto SanRural.

Durante o levantamento de dados da pesquisa, foram observadas as condições sanitárias dos quintais da comunidade, pois o acúmulo de resíduos nesses locais é atrativo para animais

nocivos como aranhas, cobras e escorpiões. Além disso, existem resíduos capazes de acumular água, se tornando criadouros do mosquito *Aedes aegypti*, gerador de doenças como a dengue, a zika e a *chikungunya* (BRASIL, 2019a).

A situação encontrada nos quintais dos domicílios da Comunidade Lagoa Genipapo foi de acúmulo de: materiais de construção (pedras, tijolos, madeiras, entre outros) em 80,0% dos quintais (Foto 6.11a); embalagens de veneno espalhadas em 15,0%; resíduos diversos espalhados em 60,0% (Foto 6.11b); resíduos acumulados em buracos em 20,0% (Foto 6.11c), e resíduos acumulados que apresentam possibilidade de armazenar água em 5,0% (Gráfico 6.14).

Gráfico 6.14 – Situação dos resíduos observada nos quintais da Comunidade Lagoa Genipapo, Nova Crixás-GO, 2018.

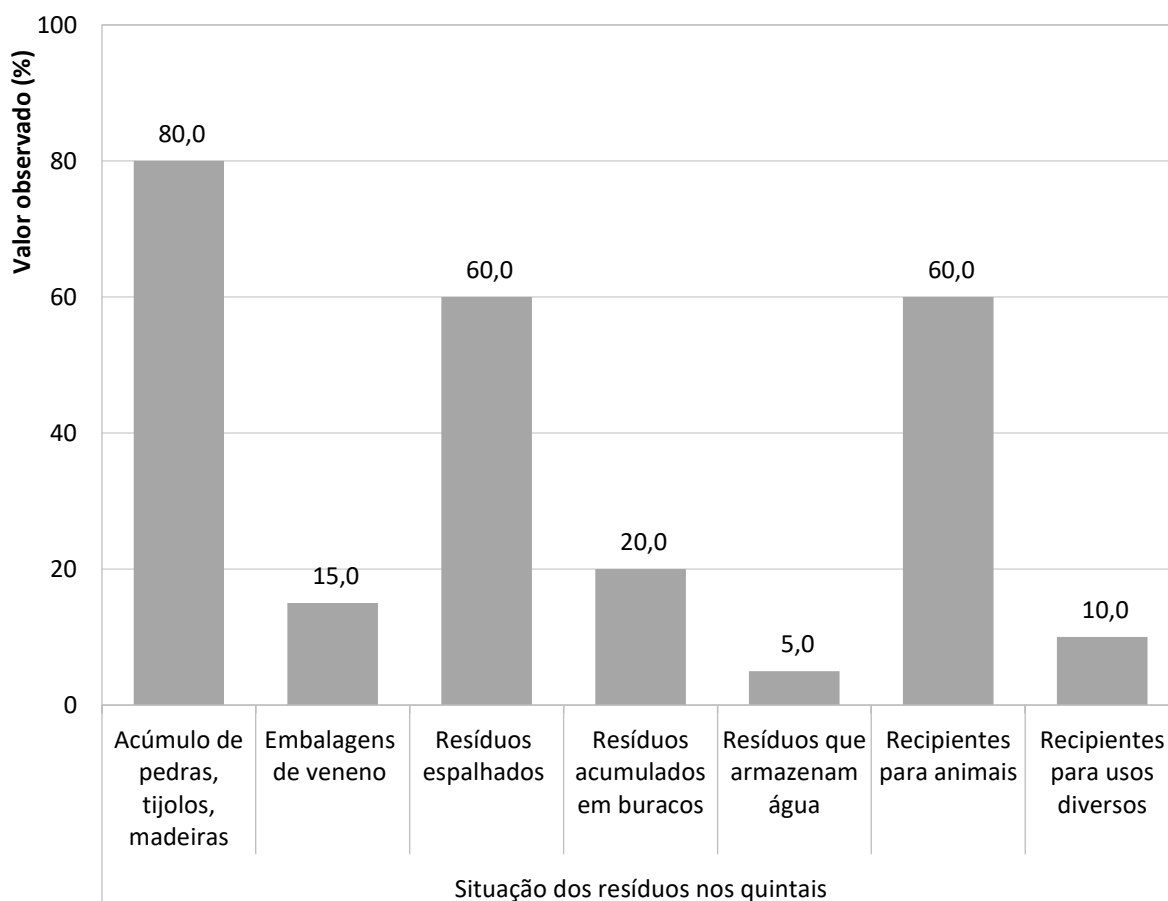

Fonte: banco de dados do Projeto SanRural.

Nota: quando existir mais de uma situação observada de resíduos, no quintal de um domicílio, a somatória na comunidade ultrapassará os 100,0%.

Foto 6.11 – Presença, nos quintais, de materiais de construção, tipo: telhas cerâmica e madeiras (a), resíduos variados espalhados (b) e acumulados em buraco (c), na Comunidade Lagoa Genipapo, Nova Crixás-GO, 2018.



Fonte: acervo do Projeto SanRural.

Notaram-se também várias formas de uso e reuso de recipientes como caixas d'água, tambores, bombonas, entre outros, encontrados nos quintais da comunidade. Em 60,0% dos domicílios foram encontrados recipientes reutilizados para dessedentação de animais e, em 10,0%, recipientes que acumulam água para usos diversos (Foto 6.12), conforme Gráfico 6.14.

Foto 6.12 – Presença de caixa d'água, com água acumulada, para usos diversos, na Comunidade Lagoa Genipapo, Nova Crixás-GO, 2018.



Fonte: acervo do Projeto SanRural.

6.3.1 Uso de agrotóxico e disposição dos resíduos

Os agrotóxicos são produtos químicos utilizados na agricultura para controlar pragas, plantas daninhas e doenças nas plantações (BRASIL, 2005). Por terem propriedades tóxicas, sua destinação inadequada pode causar poluição ao ar, solo e à água (BRASIL, 2019a). Na Comunidade Lagoa Genipapo, 42,1% da população fazia uso de agrotóxicos em suas plantações (Gráfico 6.15).

Gráfico 6.15 – Uso de agrotóxico, fonte e forma de orientação quanto ao uso, à forma de acondicionamento e ao destino das embalagens vazias, na Comunidade Lagoa Genipapo, Nova Crixás-GO, 2018.

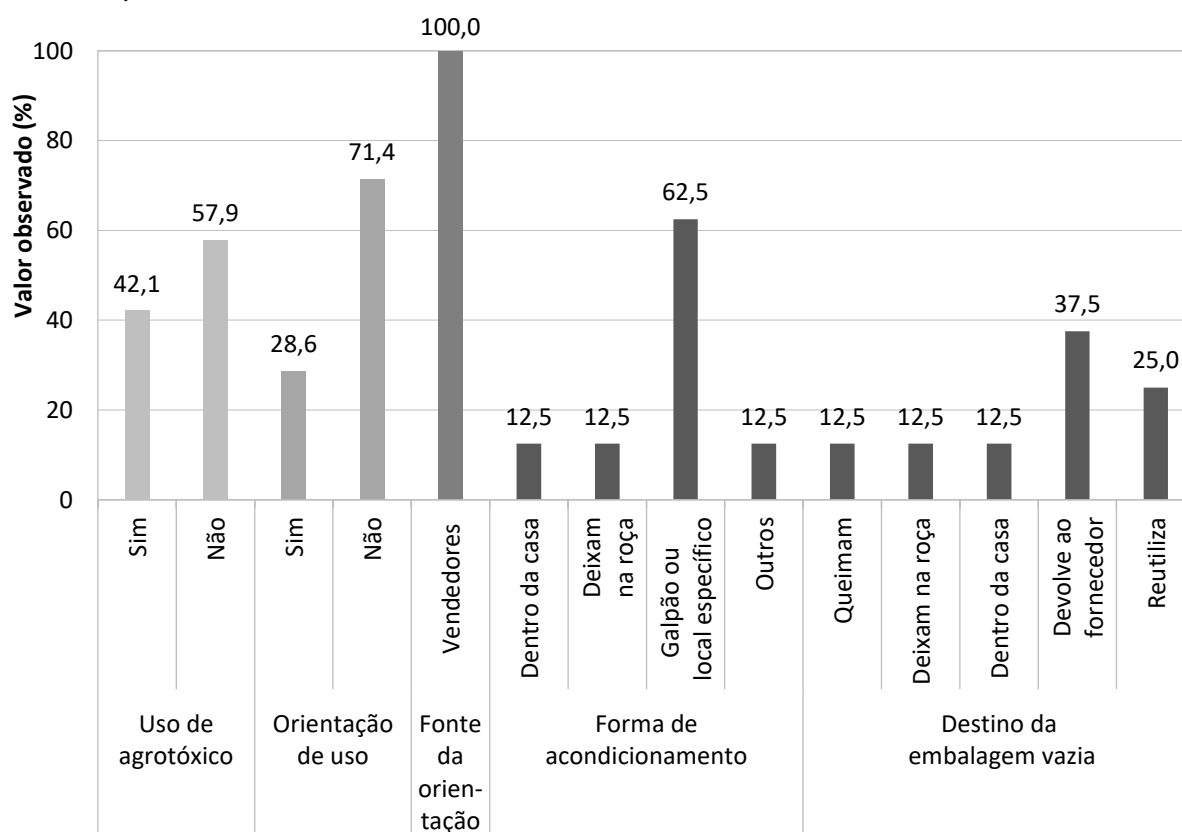

Fonte: banco de dados do Projeto SanRural.

O período de utilização dos agrotóxicos ocorria de outubro a fevereiro, sendo que 50,0% dos usuários os utilizavam nos meses de novembro e dezembro, 37,5% em janeiro, e 12,5% nos demais meses. Considerando-se os meses chuvosos, o agrotóxico pode ser transportado pelo solo e chegar às águas superficiais e subterrâneas, gerando problemas ambientais e impactos à saúde das comunidades (BRASIL, 2019a).

De todos os que faziam uso dos agrotóxicos na Comunidade Lagoa Genipapo, 28,6% receberam orientações do próprio vendedor dos químicos sobre como utilizar esses produtos químicos (Gráfico 6.15).

O contato humano constante com os agrotóxicos, sem medida e proteção necessária, pode influenciar a saúde do trabalhador. Por isso a Norma do Ministério do Trabalho – NR 31 (BRASIL, 2005) – regulamenta a importância do uso de Equipamento de Proteção Individual (EPI) por quem faz uso de agrotóxicos, para evitar contato direto com o produto químico ou a inalação deste. Neste contexto, na comunidade, foi verificado o uso de EPIs em 75,0% dos moradores que faziam uso de agrotóxicos.

Durante o uso dos agrotóxicos, 12,5% dos agricultores da comunidade armazenavam os recipientes ainda cheios dentro de casa, 12,5% os deixavam na roça, 62,5% os guardavam em galpão ou em local específico, e 12,5% os armazenavam de outras formas não especificadas (Gráfico 6.15).

Os recipientes vazios de agrotóxicos, segundo a Política Nacional de Resíduos Sólidos (BRASIL, 2010), obrigatoriamente devem retornar para seus fabricantes, importadores, distribuidores ou comerciantes. Na Comunidade Lagoa Genipapo, 37,5% dos agricultores que faziam uso de agrotóxicos devolviam as embalagens vazias ao comércio, sendo adotados pelos demais a queima, o depósito na roça ou dentro de casa ou a reutilização como forma de destinação final desses recipientes (Gráfico 6.15).

6.4 Manejo das águas pluviais e drenagem

A via que liga a zona urbana do município de Nova Crixás à Comunidade Lagoa Genipapo é a rodovia estadual GO-239. A via de acesso possui trechos com e sem pavimentação. Já as vias internas não são pavimentadas. Além disso, há também, ao longo da trajetória, fundos de vale, onde passam cursos d'água responsáveis pelo transporte de uma grande parcela do escoamento superficial.

Destaca-se, ainda, que foram identificadas sarjetas na via pavimentada e valetas (Foto 6.13a) na via de acesso não pavimentada, para o encaminhamento da parcela de água precipitada na forma de escoamento superficial. Em alguns trechos, a valeta encontrava-se obstruída (Foto 6.13b), e em outros a valeta havia se tornado ponto de descarte de resíduos sólidos (Foto 6.13c). Também foi observado ponto de extração de terra (Foto 6.13d) na margem da via de acesso.

Foto 6.13 – Valeta (a), valeta obstruída (b), ponto de descarte de resíduos sólidos na valeta (c) e ponto de extração de terra (d) na via de acesso à Comunidade Lagoa Genipapo, Nova Crixás-GO, 2018.



Fonte: acervo do Projeto SanRural.

Não há dispositivos de drenagem (sarjeta, meio-fio, boca de lobo e bueiros) em frente aos lotes dos moradores (Gráfico 6.16). Ressalta-se que a falta desses dispositivos possa ser a causa dos alagamentos na rua, relatados por 5,6% (Gráfico 6.16) dos moradores da comunidade, e a existência de erosão na rua, por 5,6% (Gráfico 6.16).

Gráfico 6.16 – Caracterização das vias em frente aos lotes dos moradores, na Comunidade Lagoa Genipapo, Nova Crixás-GO, 2018.

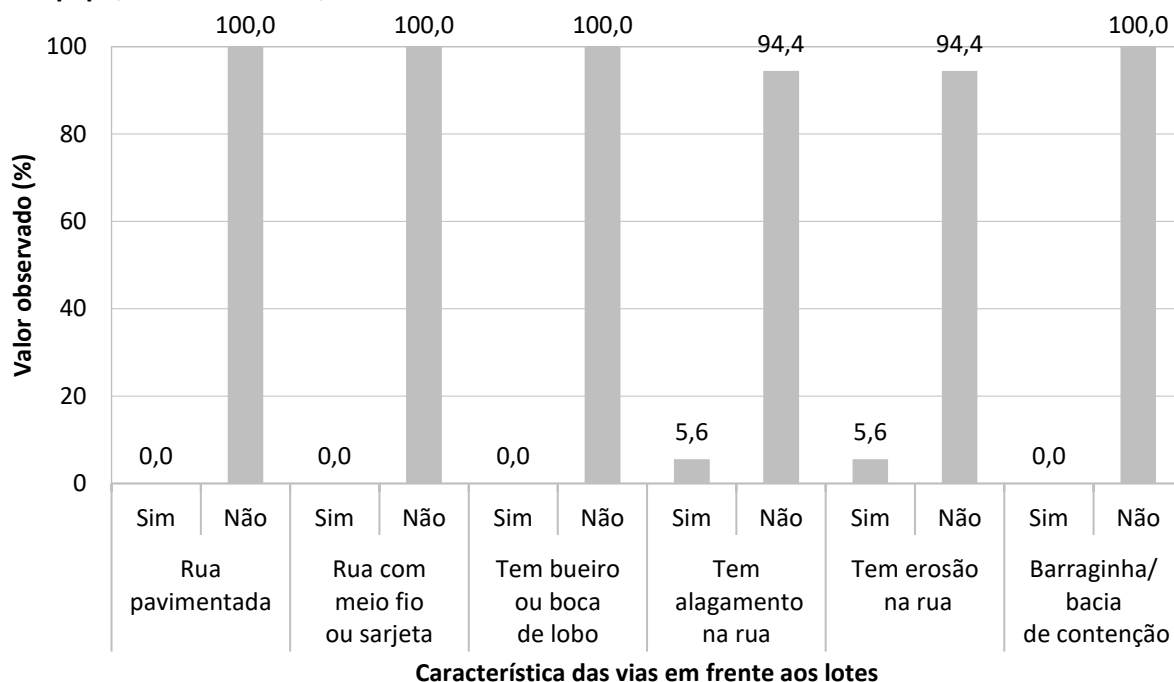

Fonte: banco de dados do Projeto SanRural.

Tendo como referência os últimos cinco anos, 5,6%% da população já teve dificuldade de acesso à comunidade, mas, ainda assim, os moradores conseguiram chegar. Essas dificuldades ocorrem em períodos de chuvas intensas, devido a inundações, alagamentos ou erosões do solo. Os 94,4% restantes não apresentaram dificuldades de acesso (Gráfico 6.17).

Gráfico 6.17 – Dificuldade de acesso dos moradores na Comunidade Lagoa Genipapo, Nova Crixás-GO, 2018.

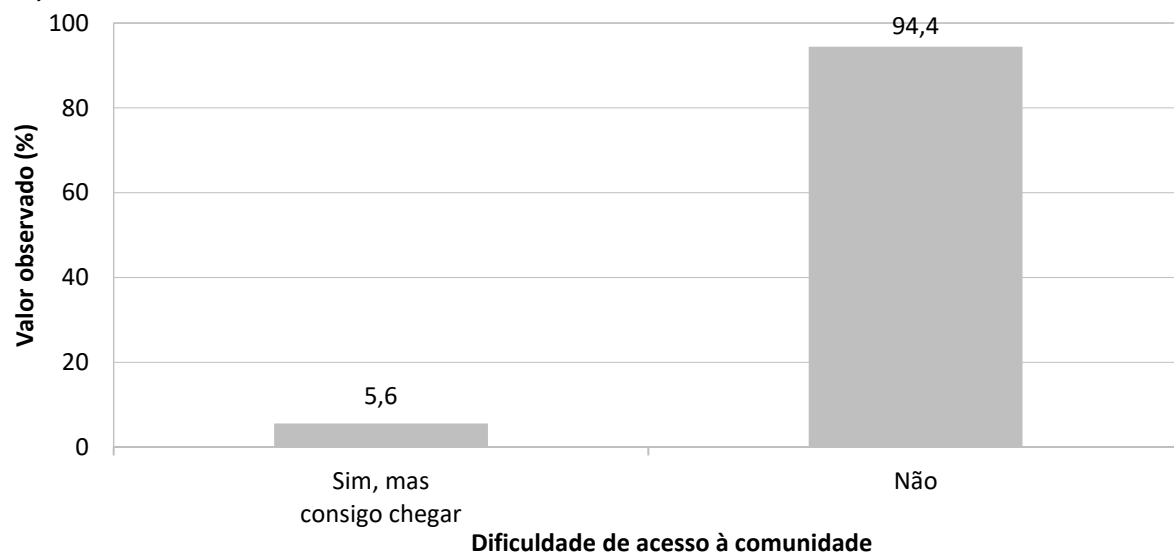

Fonte: banco de dados do Projeto SanRural.

No que diz respeito à macrodrenagem, foi observado na comunidade dois córregos não identificados, um em regime perene (Foto 6.14a), e outro em regime intermitente (Foto 6.14b).

Foto 6.14 – Córregos não identificados na Comunidade Lagoa Genipapo, Nova Crixás-GO, 2018.



Fonte: acervo do Projeto SanRural.

6.4.1 Condição nos lotes dos domicílios

Em relação à(s) nascente(s)/mina(s) ou ao(s) olho(s) d'água, em 45,0% havia alguma destas fontes de água em seus terrenos, sendo que 22,2% estavam protegidas. Segundo o Código Florestal (BRASIL, 2012), a nascente é um afloramento natural do lençol freático caracterizado pela perenidade, que origina um curso d'água, enquanto o olho d'água é caracterizado apenas como afloramento do lençol freático, podendo, inclusive, ser intermitente.

Notou-se, ainda, que: 55,0% dos lotes da comunidade estavam sendo margeados por algum curso d'água (Foto 6.15); 18,2% das matas ciliares destes cursos d'água estavam degradadas; 72,7% estavam parcialmente recompostas, e 9,1% estavam totalmente preservadas (Gráfico 6.18).

Foto 6.15 – Córrego intermitente em lote da Comunidade Lagoa Genipapo, Nova Crixás-GO, 2018.



Fonte: acervo do Projeto SanRural.

Gráfico 6.18 – Presença de curso d'água e preservação da mata ciliar, nos lotes da Comunidade Lagoa Genipapo, Nova Crixás-GO, 2018.

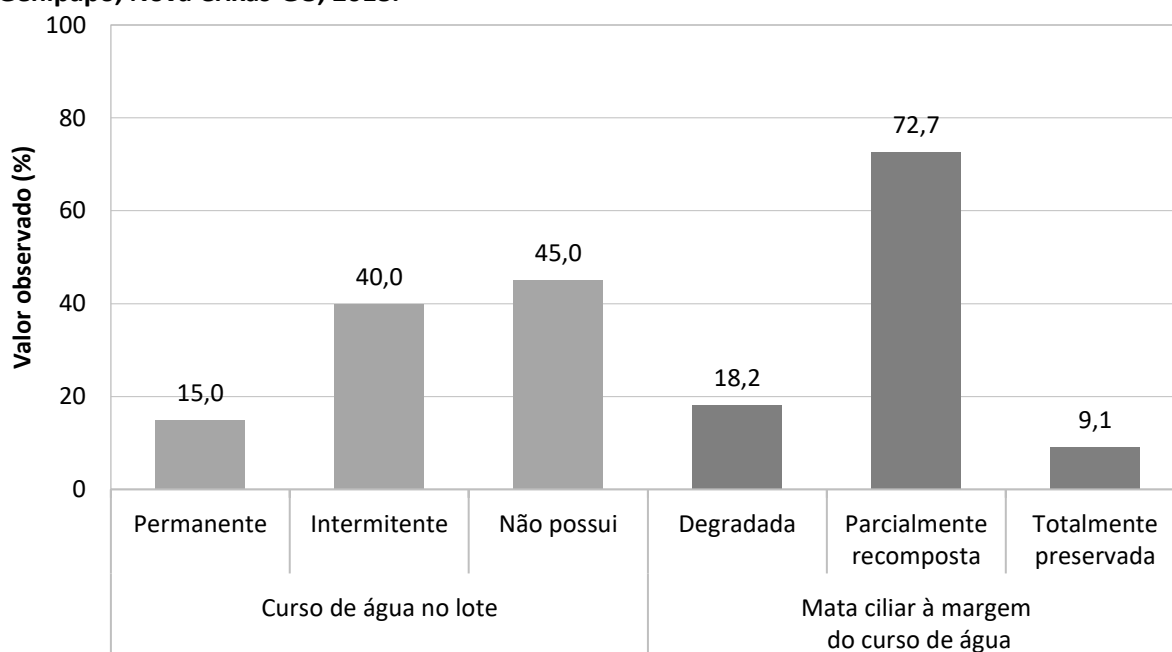

Fonte: banco de dados do Projeto SanRural.

Em relação às características das casas da comunidade, 27,8% apresentavam algum problema no telhado, uma vez que, durante as chuvas, havia a presença de goteiras (Gráfico 6.19). Todavia, 77,8% encontravam-se acima do nível do terreno (Foto 6.16 e Gráfico 6.19), o que dificulta a entrada de água da chuva, devido à enxurrada e/ou inundação. Vale destacar, ainda, que a enxurrada é gerada somente pelo escoamento superficial, enquanto a inundação é caracterizada pela elevação do nível do rio/curso d'água.

Gráfico 6.19 – Aspectos das casas relacionados à drenagem, na Comunidade Lagoa Genipapo, Nova Crixás-GO, 2018.

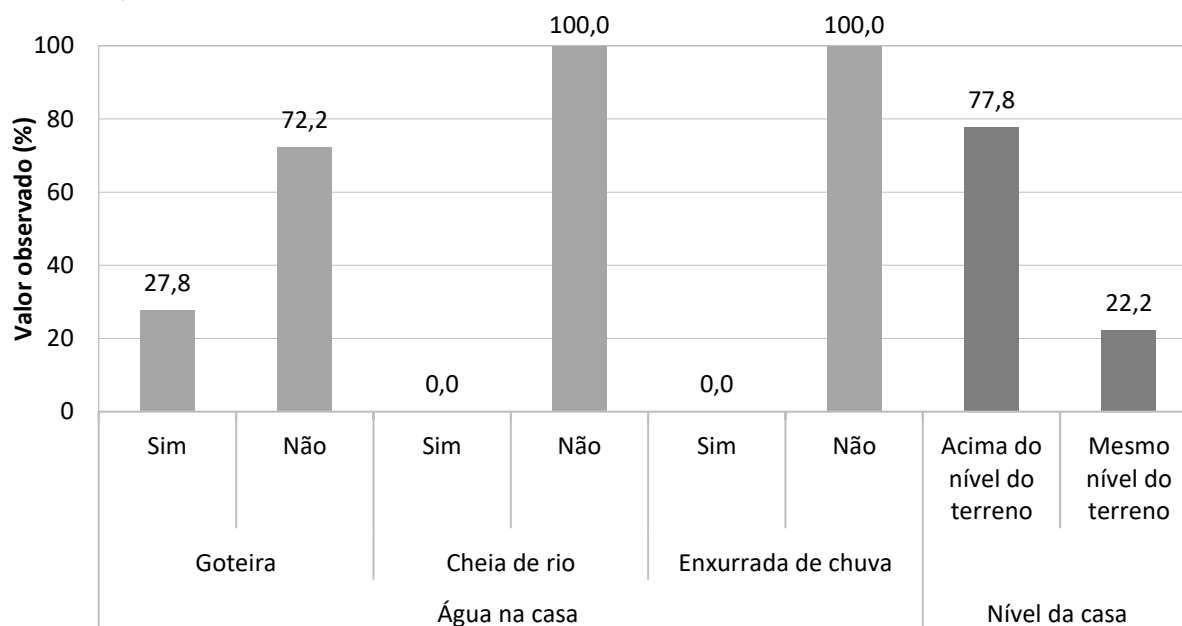

Fonte: banco de dados do Projeto SanRural.

Foto 6.16 – Dispositivos de prevenção dos danos provocados pelas águas em residências da Comunidade Lagoa Genipapo, Nova Crixás-GO, 2018.



Fonte: acervo do Projeto SanRural.

Além disso, nenhum dos terrenos apresentava curvas de nível para o direcionamento da água precipitada, 44,4% tinham canaletas/valetas, e nenhum possuía outras medidas redutoras de enxurrada (Gráfico 6.20). Estas medidas são necessárias para o manejo das águas pluviais e a prevenção dos efeitos negativos, adotadas por uma parcela dos moradores. No entanto, nenhum dos moradores já presenciou águas de enxurrada ou de inundação em sua casa (Gráfico 6.19).

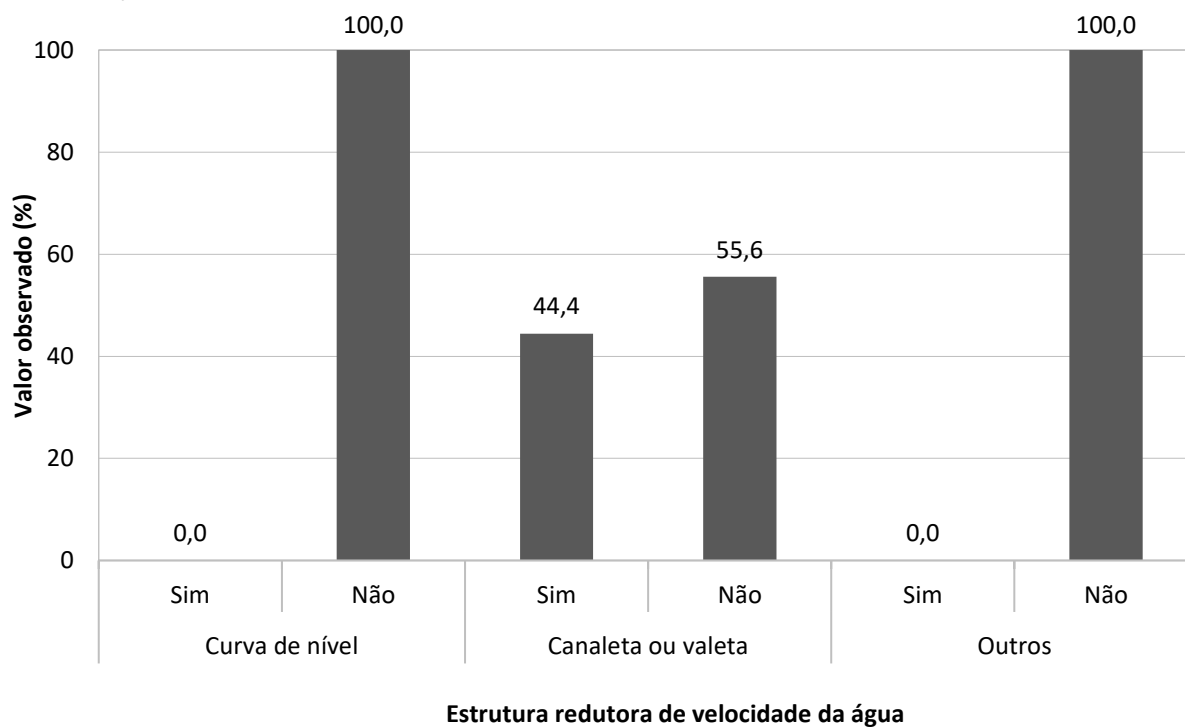
Gráfico 6.20 – Aspectos dos lotes relacionados à drenagem, na Comunidade Lagoa Genipapo, Nova Crixás-GO, 2018.

Fonte: banco de dados do Projeto SanRural.

A respeito dos danos causados ao solo pelo escoamento superficial, não foi constatada a presença de algum tipo de erosão nos lotes da comunidade.

6.5 Valores observados, intervalos de confiança e indicadores

O intervalo de estimação adotado neste estudo foi de 95,0% de confiança, que pode variar tanto para mais ou menos em função dos valores observados em campo, obtidos pela aplicação de formulários junto aos moradores.

Como exemplo, se pode notar o valor referente ao poço tubular raso (mini poço) observado na Tabela 6.3, na qual existe uma probabilidade de 95% de que o intervalo de 61,1% (Limite Inferior - LI) a 88,6% (Limite Superior - LS) contenha porcentagem de pessoas que utilizam a água de poço tubular raso para beber, com estimativa pontual de 60,0%.

As Tabelas 6.3 à 6.7 demonstram os intervalos de estimação dos dados apresentados ao longo do DTP, sendo este dividido nos componentes de abastecimento de água (Tabela 6.3), esgotamento sanitário (Tabela 6.4), manejo de resíduos sólidos (Tabela 6.5) e manejo de águas pluviais e drenagem (Tabela 6.6), além do uso de agrotóxicos (Tabela 6.7).

Além disso, encontram-se na Tabela 6.8 à 6.11 os indicadores utilizados para subsidiar o DTP e auxiliar o estabelecimento das metas de saúde do PSSR. Possibilitarão, ainda, a análise comparativa da situação do saneamento ambiental das comunidades rurais. A descrição e as informações adicionais dos indicadores de saneamento encontram-se no Apêndice 3.

Tabela 6.3 – Valores observados (%) das proporções e dos intervalos de confiança das variáveis do componente abastecimento de água para a Comunidade Lagoa Genipapo, Nova Crixás-GO, 2018.

Variável	Valor (%)		
	Observado	LI	LS
Fonte de água utilizada no domicílio para ingestão			
Rede de abastecimento	0,0	0,0	9,3
Poço tubular raso	60,0	44,1	74,1
Poço tubular profundo	0,0	0,0	9,3
Poço raso escavado	40,0	25,9	55,9
Nascente, mina ou bica	0,0	0,0	9,3
Cisterna (água de chuva)	0,0	0,0	9,3
Água mineral	0,0	0,0	9,3
Manancial superficial	0,0	0,0	9,3
Caminhão pipa	0,0	0,0	9,3
Outras fontes	0,0	0,0	9,3
Fonte de água utilizada no domicílio para lavar verduras, legumes e frutas e cozinhar			
Poço raso escavado	45,0	30,3	60,7
Poço tubular raso	55,0	39,3	69,7
Poço tubular profundo	0,0	0,0	9,3
Cisterna (água de chuva)	0,0	0,0	9,3
Água mineral	0,0	0,0	9,3
Manancial superficial	0,0	0,0	9,3
Nascente, mina ou bica	0,0	0,0	9,3
Caminhão pipa	0,0	0,0	9,3
Rede de abastecimento	0,0	0,0	9,3
Outras fontes	0,0	0,0	9,3
Fonte de água utilizada no domicílio para tomar banho			
Poço raso escavado	45,0	30,3	60,7
Poço tubular raso	55,0	39,3	69,7
Poço tubular profundo	0,0	0,0	9,3
Cisterna (água de chuva)	0,0	0,0	9,3
Água mineral	0,0	0,0	9,3
Manancial superficial	0,0	0,0	9,3
Nascente, mina ou bica	0,0	0,0	9,3
Caminhão pipa	0,0	0,0	9,3
Rede abastecimento de água	0,0	0,0	9,3
Outras fontes	0,0	0,0	9,3
Fonte de água utilizada no domicílio para demais usos (lavar a casa, quintal, regar hortaliças, água para os animais e outros)			
Poço raso escavado	45,0	30,3	60,7
Poço tubular raso	55,0	39,3	69,7
Poço tubular profundo	0,0	0,0	9,3
Cisterna (água de chuva)	0,0	0,0	9,3
Água mineral	0,0	0,0	9,3
Manancial superficial	0,0	0,0	9,3
Nascente, mina ou bica	0,0	0,0	9,3
Caminhão pipa	0,0	0,0	9,3
Rede abastecimento de água	0,0	0,0	9,3
Outras fontes	0,0	0,0	9,3
Quantidade de fontes de abastecimento utilizada no domicílio			
Uma única fonte de abastecimento	95,0	82,9	98,7
Duas fontes de abastecimento	5,0	1,3	17,1
Três fontes de abastecimento	0,0	0,0	9,3

Fonte: banco de dados do Projeto SanRural.

(continua)

Nota: limite superior do intervalo de confiança = LS; limite inferior do intervalo de confiança = LI.

Tabela 6.3 – Valores observados (%) das proporções e dos intervalos de confiança das variáveis do componente abastecimento de água para a Comunidade Lagoa Genipapo, Nova Crixás-GO, 2018.

Variável	Valor (%)		
	Observado	LI	LS
Quantidade de domicílios que utilizam uma única fonte de abastecimento separados por tipo de fonte			
Rede de abastecimento	0,0	0,0	9,3
Manancial superficial	0,0	0,0	9,3
Nascente, mina ou bica	0,0	0,0	9,3
Poço tubular raso	55,0	39,3	69,7
Poço tubular profundo	0,0	0,0	9,3
Poço raso escavado	40,0	25,9	55,9
Cisterna (água de chuva)	0,0	0,0	9,3
Caminhão pipa	0,0	0,0	9,3
Outras fontes	0,0	0,0	9,3
Quantidade de domicílios que utilizam duas fontes de abastecimento separados por tipo de fonte			
Rede de abastecimento e poço raso escavado	0,0	0,0	9,3
Rede de abastecimento e nascente, mina ou bica	0,0	0,0	9,3
Rede de abastecimento e poço tubular raso	0,0	0,0	9,3
Rede de abastecimento e poço tubular profundo	0,0	0,0	9,3
Rede de abastecimento e cisterna (água de chuva)	0,0	0,0	9,3
Rede de abastecimento e água mineral	0,0	0,0	9,3
Rede de abastecimento de água e caminhão pipa	0,0	0,0	9,3
Rede de abastecimento e manancial superficial	0,0	0,0	9,3
Poço tubular raso e poço raso escavado	5,0	1,3	17,1
Poço tubular profundo e poço raso escavado	0,0	0,0	9,3
Poço tubular raso e manancial superficial	0,0	0,0	9,3
Poço tubular profundo e manancial superficial	0,0	0,0	9,3
Poço tubular raso e nascente, mina ou bica	0,0	0,0	9,3
Poço tubular profundo e nascente, mina ou bica	0,0	0,0	9,3
Poço tubular raso e água mineral	0,0	0,0	9,3
Poço tubular profundo e água mineral	0,0	0,0	9,3
Poço tubular raso e cisterna (água de chuva)	0,0	0,0	9,3
Poço tubular profundo e cisterna (água de chuva)	0,0	0,0	9,3
Poço tubular raso e caminhão pipa	0,0	0,0	9,3
Poço tubular profundo e caminhão pipa	0,0	0,0	9,3
Poço raso escavado e manancial superficial	0,0	0,0	9,3
Poço raso escavado e cisterna (água de chuva)	0,0	0,0	9,3
Poço raso escavado e nascente, mina ou bica	0,0	0,0	9,3
Poço raso escavado e água mineral	0,0	0,0	9,3
Poço raso escavado e caminhão pipa	0,0	0,0	9,3
Cisterna (água de chuva) e água mineral	0,0	0,0	9,3
Cisterna (água de chuva) e caminhão pipa	0,0	0,0	9,3
Nascente, mina ou bica e cisterna (água de chuva)	0,0	0,0	9,3
Nascente, mina ou bica e caminhão pipa	0,0	0,0	9,3
Nascente, mina ou bica e água mineral	0,0	0,0	9,3
Nascente, mina ou bica e manancial superficial	0,0	0,0	9,3
Manancial superficial e cisterna (água de chuva)	0,0	0,0	9,3
Manancial superficial e caminhão pipa	0,0	0,0	9,3
Manancial superficial e água mineral	0,0	0,0	9,3
Caminhão pipa e água mineral	0,0	0,0	9,3

Fonte: banco de dados do Projeto SanRural.

Nota: limite superior do intervalo de confiança = LS; limite inferior do intervalo de confiança = LI.

Tabela 6.3 – Valores observados (%) das proporções e dos intervalos de confiança das variáveis do componente abastecimento de água para a Comunidade Lagoa Genipapo, Nova Crixás-GO, 2018.

Variável	Valor (%)		
	Observado	LI	LS
(continuação)			
Existência de reservatório domiciliar (caixa d'água)			
Domicílios sem reservatório domiciliar	0,0	0,0	9,3
Domicílios com reservatório domiciliar	100,0	90,7	100,0
Quantidade de reservatório domiciliar por domicílio			
Um único reservatório	100,0	90,7	100,0
Dois reservatórios	0,0	0,0	9,3
Três reservatórios	0,0	0,0	9,3
Existência e condição do extravasor no reservatório domiciliar			
Ausência de extravasor	87,5	62,3	96,7
Presença de extravasor	12,5	3,3	37,7
Presença de tela de proteção no extravasor	0,0	0,0	79,3
Ausência de tela de proteção no extravasor	100,0	20,7	100,0
Situação e condição do reservatório domiciliar estar tampado			
Reservatório domiciliar sem tampa	0,0	0,0	21,3
Reservatório domiciliar com tampa	100,0	78,7	100,0
Tampas não fixadas (solta)	50,0	26,9	73,1
Tampa fixada	50,0	26,9	73,1
Tampa amarrada (fixada)	75,0	37,5	93,8
Tampa parafusada (fixada)	25,0	6,2	62,5
Condição relacionada ao transbordamento de água no reservatório domiciliar			
Reservatório domiciliar com sinais de transbordamento	87,5	62,3	96,7
Reservatório domiciliar sem sinais de transbordamento	12,5	3,3	37,7
Condição estrutural do reservatório domiciliar			
Reservatório domiciliar com existência de trinca	0,0	0,0	21,3
Reservatório domiciliar sem existência de trinca	100,0	78,7	100,0
Volume do reservatório domiciliar (litros)			
250 L	0,0	0,0	9,3
500 L	55,0	39,3	69,7
1000 L	25,0	13,9	40,8
1500 L	5,0	1,3	17,1
2000 L	5,0	1,3	17,1
3000 L	0,0	0,0	9,3
5000 L	5,0	1,3	17,1
Volume não identificado	5,0	1,3	17,1
Tipo de material do reservatório domiciliar			
Fibrocimento (cimento amianto)	25,0	13,9	40,8
Polietileno	35,0	21,8	51,0
Fibra de vidro	30,0	17,7	46,0
Aço	5,0	1,3	17,1
Outros materiais	5,0	1,3	17,1
Condição de higienização do reservatório domiciliar			
Reservatório domiciliar higienizado pelo menos uma vez ao ano	57,9	41,6	72,6
Domicílios com canalização interna			
Sim	100,0	90,7	100,0
Não	0,0	0,0	9,3

Fonte: banco de dados do Projeto SanRural.

Nota: limite superior do intervalo de confiança = LS; limite inferior do intervalo de confiança = LI.

Tabela 6.3 – Valores observados (%) das proporções e dos intervalos de confiança das variáveis do componente abastecimento de água para a Comunidade Lagoa Genipapo, Nova Crixás-GO, 2018.

Variável	Valor (%) (conclusão)		
	Observado	LI	LS
Armazenamento de água para ingestão			
Não utilizam recipientes para armazenar água	50,0	34,7	65,3
Utilizam recipientes para armazenar água	50,0	34,7	65,3
Sempre lavam o recipiente onde armazenam a água	60,0	37,7	78,8
às vezes lavam o recipiente onde armazenam a água	20,0	7,7	42,7
Não lavam o recipiente onde armazenam a água	20,0	7,7	42,7
Tratamento domiciliar da água para ingestão			
Sem filtração da água	65,0	49,0	78,2
Com filtração da água (qualquer tipo de filtração)	35,0	21,8	51,0
Filtração em cerâmica porosa (vela)	25,0	13,9	40,8
Filtro elétrico	0,0	0,0	9,3
Desinfecção por cloro	5,0	1,3	17,1
Fervura da água	0,0	0,0	9,3
Limpeza do filtro cerâmica porosa (vela)			
Somente água (adequado)	33,3	8,1	73,9
Materiais inadequados (açúcar, escova, areia)	66,7	26,1	91,9
Areia	0,0	0,0	46,1
Bucha ou escova	0,0	0,0	46,1
Açúcar	66,7	26,1	91,9
Não lavam	0,0	0,0	46,1

Fonte: banco de dados do Projeto SanRural.

Nota: limite superior do intervalo de confiança = LS; limite inferior do intervalo de confiança = LI.

Tabela 6.4 – Valores observados (%) das proporções e dos intervalos de confiança das variáveis do componente esgotamento sanitário da Comunidade Lagoa Genipapo, Nova Crixás-GO, 2018.

Variável	Valor (%)		
	Observado	LI	LS
Esgotamento sanitário			
Domicílios com atendimento adequado de esgotamento sanitário (solução coletiva e individual)	5,0	1,3	17,1
Domicílios com solução individual para esgotamento sanitário inadequado	90,0	76,4	96,2
Domicílios sem solução para esgotamento sanitário	5,0	1,3	17,1
Existência de banheiro			
Não	5,0	1,3	17,1
Sim	95,0	82,9	98,7
Localização do banheiro em relação ao domicílio			
Dentro de casa	63,2	46,7	77,0
Fora de casa	31,6	18,7	48,1
Dentro e fora de casa	5,3	1,4	17,9
Instalações hidrossanitárias do banheiro			
Vaso sanitário	100,0	90,2	100,0
Chuveiro	100,0	90,2	100,0
Lavatório	100,0	90,2	100,0
Vaso sanitário, chuveiro e lavatório	100,0	90,2	100,0
Ducha higiênica	10,5	4,0	24,8
Bidê	0,0	0,0	9,8
Local de lançamento do esgoto do vaso sanitário			
Direto no quintal	0,0	0,0	9,8
Fossa negra/rudimentar	89,4	75,2	96,0
Fossa séptica	5,3	1,4	17,9
Fossa séptica com sumidouro	0,0	0,0	9,8
Rede pública de coleta de esgoto	0,0	0,0	9,8
Manancial superficial	0,0	0,0	9,8
Outros locais	5,3	1,4	17,9
Local de lançamento da água do chuveiro			
Direto no quintal	36,8	23,0	53,3
Fossa negra/rudimentar	57,9	41,6	72,6
Fossa séptica	0,0	0,0	9,8
Fossa séptica com sumidouro	0,0	0,0	9,8
Rede pública de coleta de esgoto	0,0	0,0	9,8
Manancial superficial	0,0	0,0	9,8
Outros locais	5,3	1,4	17,9
Local de lavagem das louças			
Pia dentro de casa	45,0	30,3	60,7
Pia fora de casa	50,0	34,7	65,3
Jirau fora de casa	5,0	1,3	17,1
Manancial superficial	0,0	0,0	9,3
Outros locais	0,0	0,0	9,3

Fonte: banco de dados do Projeto SanRural.

(continua)

Nota: limite superior do intervalo de confiança = LS; limite inferior do intervalo de confiança = LI.

Tabela 6.4 – Valores observados (%) das proporções e dos intervalos de confiança das variáveis do componente esgotamento sanitário da Comunidade Lagoa Genipapo, Nova Crixás-GO, 2018.

Variável	Valor (%)		
	Observado	LI	LS
(continuação)			
Local de lançamento da água da pia da cozinha			
Quintal	80,0	64,7	89,7
Fossa negra/rudimentar após caixa de gordura	0,0	0,0	9,3
Fossa negra/rudimentar	20,0	10,3	35,3
Fossa séptica com sumidouro após caixa de gordura	0,0	0,0	9,3
Fossa séptica e sumidouro	0,0	0,0	9,3
Fossa séptica	0,0	0,0	9,3
Rede pública de coleta de esgoto após caixa de gordura	0,0	0,0	9,3
Quintal após caixa de gordura	0,0	0,0	9,3
Manancial superficial	0,0	0,0	9,3
Outros locais	0,0	0,0	9,3
Local de lavagem das roupas			
Tanque dentro de casa	0,0	0,0	9,3
Tanque fora de casa	55,0	39,3	69,7
Manancial superficial	5,0	1,3	17,1
Outros locais	40,0	25,9	55,9
Local de lançamento da água de lavagem das roupas			
Quintal	85,0	70,3	93,1
Fossa negra/rudimentar	15,0	6,9	29,7
Fossa séptica	0,0	0,0	9,3
Fossa séptica e sumidouro	0,0	0,0	9,3
Rede pública de coleta de esgoto	0,0	0,0	9,3
Manancial superficial	0,0	0,0	9,3
Outros locais	0,0	0,0	9,3
Lavagem das mãos após uso do banheiro			
Não	5,3	1,4	17,9
Sim	94,7	82,0	98,6
Sempre lava	94,4	81,2	98,5
Às vezes	5,6	1,5	18,8
Utiliza água e sabão (adequado)	100,0	89,7	100,0
Somente água	0,0	0,0	10,3
Outros materiais	0,0	0,0	10,3
Animais de estimação			
Não	0,0	0,0	9,3
Sim	100,0	90,7	100,0
No lote	30,0	17,7	46,0
Dentro da casa	70,0	54,0	82,3
Criação de animais e aves no lote			
Não	0,0	0,0	9,3
Sim	100,0	90,7	100,0
Criação de animais soltos no lote			
Exclusivamente soltos	15,0	6,9	29,7
Soltos e em estruturas	75,0	59,2	86,1
Exclusivamente em estruturas	10,0	3,8	23,6

Fonte: banco de dados do Projeto SanRural.

Nota: limite superior do intervalo de confiança = LS; limite inferior do intervalo de confiança = LI.

Tabela 6.4 – Valores observados (%) das proporções e dos intervalos de confiança das variáveis do componente esgotamento sanitário da Comunidade Lagoa Genipapo, Nova Crixás-GO, 2018.

Variável	Valor (%) (conclusão)		
	Observado	LI	LS
Existência de estruturas de confinamento de animais e aves no lote			
Não	15,0	6,9	29,7
Sim	85,0	70,3	93,1
Chiqueiro	0,0	0,0	10,9
Galinheiro	29,4	16,4	46,9
Curral	29,4	16,4	46,9
Curral e chiqueiro	23,5	12,1	40,7
Galinheiro e curral	5,9	1,6	19,9
Galinheiro e chiqueiro	0,0	0,0	10,9
Galinheiro, chiqueiro e curral	11,8	4,5	27,4
Existência e tipo de excreta no quintal			
Sem excretas	15,0	6,9	29,7
Com excretas	85,0	70,3	93,1
Presença de fezes de animais	100,0	89,1	100,0
Presença de fezes humana	0,0	0,0	10,9
Quantidade de fezes observadas no quintal			
1 a 2 fezes	35,3	21,0	52,8
3 a 4 fezes	64,7	47,2	79,0
Mais de 5 fezes	0,0	0,0	10,9
Destinação das excretas			
Deixada no local onde foi feito	52,9	36,1	69,1
Horta	41,2	25,8	58,4
Lavoura	5,9	1,6	19,9
Compostagem	0,0	0,0	10,9
Biodigestor	0,0	0,0	10,9
Buraco	0,0	0,0	10,9
Pomar	0,0	0,0	10,9
Realizada doação	0,0	0,0	10,9
Comercializada/trocada	0,0	0,0	10,9
Outros locais	0,0	0,0	10,9
Enterrado	0,0	0,0	10,9

Fonte: banco de dados do Projeto SanRural.

Nota: limite superior do intervalo de confiança = LS; limite inferior do intervalo de confiança = LI.

Tabela 6.5 – Valores observados (%) das proporções e dos intervalos de confiança das variáveis do componente manejo de resíduos sólidos para a Comunidade Lagoa Genipapo, Nova Crixás-GO, 2018.

Variável	Valor (%)		
	Observado	LI	LS
Coleta direta de resíduos domiciliares pela prefeitura e frequência realizada			
Prefeitura não coleta	100,0	90,7	100,0
Prefeitura coleta	0,0	0,0	9,3
Prefeitura coleta semanalmente	0,0	0,0	9,3
Prefeitura coleta mais de uma vez por semana	0,0	0,0	9,3
Prefeitura coleta quinzenalmente	0,0	0,0	9,3
Prefeitura coleta mensalmente	0,0	0,0	9,3
Geração e separação de resíduos no domicílio			
Não separam os resíduos domiciliares	88,9	74,0	95,7
Separam os resíduos domiciliares	11,1	4,3	26,0
Não separam os resíduos secos	0,0	0,0	59,0
Separam os resíduos secos	100,0	41,0	100,0
Não separam os resíduos orgânicos	0,0	0,0	59,0
Separam os resíduos orgânicos	100,0	41,0	100,0
Não geram resíduos de pilhas e baterias	0,0	0,0	59,0
Não separam resíduos de pilhas e baterias	0,0	0,0	59,0
Geram e separam resíduos de pilhas e baterias	100,0	41,0	100,0
Não geram resíduos infectantes	0,0	0,0	59,0
Não separam resíduos infectantes	0,0	0,0	59,0
Geram e separam resíduos infectantes	100,0	41,0	100,0
Não geram resíduos de pneus	20,0	10,3	35,3
Geram resíduos de pneus	80,0	64,7	89,7
Destinação dos resíduos domiciliares não separados			
Prefeitura coleta	0,0	0,0	11,6
Deixados no quintal	0,0	0,0	11,6
Jogados no rio ou ribeirão	0,0	0,0	11,6
Jogados em lote vazio ou no mato	6,2	1,7	21,0
Enterrados	0,0	0,0	11,6
Queimados	93,8	79,0	98,4
Alimentação de animais	0,0	0,0	11,6
Jogados em fossa desativada	0,0	0,0	11,6
Transportados para a cidade	0,0	0,0	11,6
Outros destinos	0,0	0,0	11,6
Destinação dos resíduos secos separados no domicílio			
Prefeitura coleta	0,0	0,0	59,0
Queimados	50,0	11,6	88,4
Jogados no rio ou ribeirão	0,0	0,0	59,0
Jogados em lote vazio ou no mato	0,0	0,0	59,0
Enterrados	0,0	0,0	59,0
Deixados no quintal	0,0	0,0	59,0
Jogados em fossa desativada	0,0	0,0	59,0
Transportados para a cidade	100,0	41,0	100,0
Doados	0,0	0,0	59,0
Vendidos	0,0	0,0	59,0
Doados ou vendidos	0,0	0,0	59,0
Reutilizados	50,0	11,6	88,4
Outros destinos	0,0	0,0	59,0

Fonte: banco de dados do Projeto SanRural.

(continua)

Nota: limite superior do intervalo de confiança = LS; limite inferior do intervalo de confiança = LI.

Tabela 6.5 – Valores observados (%) das proporções e dos intervalos de confiança das variáveis do componente manejo de resíduos sólidos para a Comunidade Lagoa Genipapo, Nova Crixás-GO, 2018.
(continuação)

Variável	Valor (%)		
	Observado	LI	LS
Destinação dos resíduos orgânicos separados no domicílio			
Prefeitura coleta	0,0	0,0	59,0
Alimentação de animais	100,0	41,0	100,0
Jogados no rio ou ribeirão	0,0	0,0	59,0
Jogados em lote vazio ou no mato	0,0	0,0	59,0
Enterrados	0,0	0,0	59,0
Queimados	0,0	0,0	59,0
Realizada a compostagem	0,0	0,0	59,0
Deixados no quintal	50,0	11,6	88,4
Jogados em fossa desativada	0,0	0,0	59,0
Transportados para a cidade	0,0	0,0	59,0
Outros destinos	0,0	0,0	59,0
Destinação dos resíduos de pilhas e baterias separados no domicílio			
Prefeitura coleta	0,0	0,0	59,0
Jogados em lote vazio ou no mato	0,0	0,0	59,0
Enterrados	0,0	0,0	59,0
Deixados no quintal	0,0	0,0	59,0
Doados	0,0	0,0	59,0
Vendidos	0,0	0,0	59,0
Jogados em fossa desativada	0,0	0,0	59,0
Transportados para a cidade	100,0	41,0	100,0
Queimados	0,0	0,0	59,0
Jogados no rio ou ribeirão	0,0	0,0	59,0
Outros destinos	0,0	0,0	59,0
Destinação dos resíduos infectantes separados no domicílio			
Prefeitura coleta	0,0	0,0	59,0
Jogados em lote vazio ou no mato	0,0	0,0	59,0
Enterrados	0,0	0,0	59,0
Deixados no quintal	0,0	0,0	59,0
Doados	0,0	0,0	59,0
Recolhidos por empresa especializada	0,0	0,0	59,0
Jogados em fossa desativada	0,0	0,0	59,0
Transportados para a cidade	0,0	0,0	59,0
Queimados	100,0	41,0	100,0
Jogados no rio ou ribeirão	0,0	0,0	59,0
Outros destinos	0,0	0,0	59,0

Fonte: banco de dados do Projeto SanRural.

Nota: limite superior do intervalo de confiança = LS; limite inferior do intervalo de confiança = LI.

Tabela 6.5 – Valores observados (%) das proporções e dos intervalos de confiança das variáveis do componente manejo de resíduos sólidos para a Comunidade Lagoa Genipapo, Nova Crixás-GO, 2018. (conclusão)

Variável	Valor (%)		
	Observado	LI	LS
Destinação dos resíduos de pneus gerados no domicílio			
Queimados	56,3	38,6	72,4
Entregues em ponto de coleta	0,0	0,0	11,6
Jogados no rio ou ribeirão	0,0	0,0	11,6
Jogados em lote vazio ou no mato	0,0	0,0	11,6
Enterrados	0,0	0,0	11,6
Doados para catadores	0,0	0,0	11,6
Reutilizados na dessedentação ou alimentação de animais	6,3	1,6	21,0
Reutilizados em plantações	12,5	4,8	28,9
Reutilizados na dessedentação ou alimentação de animais e em plantações	0,0	0,0	11,6
Reutilizados como decoração	0,0	0,0	11,6
Reutilizados na dessedentação ou alimentação de animais e como decoração	0,0	0,0	11,6
Reutilizados em plantações ou como decoração	0,0	0,0	11,6
Reutilizados como contenção de erosão	0,0	0,0	11,6
Reutilizados na dessedentação ou alimentação de animais e como contenção de erosão	0,0	0,0	11,6
Reutilizados de outras formas	0,0	0,0	11,6
Deixados no quintal	0,0	0,0	11,6
Guardados	6,3	1,6	21,0
Jogados em buraco	0,0	0,0	11,6
Levados para um lixão	0,0	0,0	11,6
Doados	0,0	0,0	11,6
Outros destinos	6,3	1,6	21,0
Devolvidos nos locais de compra ou em uma borracharia	18,8	8,6	36,1
Destinação das embalagens vazias de agrotóxicos			
Queimados	12,5	3,3	37,7
Deixados na roça	12,5	3,3	37,7
Deixados dentro de casa	12,5	3,3	37,7
Jogados no rio ou ribeirão	0,0	0,0	21,3
Jogados em lote vazio ou no mato	0,0	0,0	21,3
Enterrados	0,0	0,0	21,3
Deixados em área específica da comunidade	0,0	0,0	21,3
Deixados no quintal	0,0	0,0	21,3
Devolvidos ao fornecedor	37,5	17,7	62,6
Doados para catadores	0,0	0,0	21,3
Reutilizados	25,0	9,7	51,0
Outros destinos	0,0	0,0	21,3
Condição do quintal do domicílio			
Presença de acúmulo de materiais de construção (pedras, tijolos, madeiras, etc.)	80,0	64,7	89,7
Presença de embalagens de veneno	15,0	6,9	29,7
Presença de resíduos espalhados	60,0	44,1	74,1
Presença de resíduos acumulados em buracos	20,0	10,3	35,3
Presença de resíduos que acumulam água	5,0	1,3	17,1
Presença de recipientes para dessedentação ou alimentação de animais	60,0	44,1	74,1
Presença de recipientes que acumulam água para usos diversos	10,0	3,8	23,6

Fonte: banco de dados do Projeto SanRural.

Nota: limite superior do intervalo de confiança = LS; limite inferior do intervalo de confiança = LI.

Tabela 6.6 – Valores observados (%) das proporções e dos intervalos de confiança das variáveis do componente manejo das águas pluviais e drenagem da Comunidade Lagoa Genipapo, Nova Crixás-GO, 2018.

Variável	Valor (%)		
	Observado	LI	LS
Características das vias de acesso			
Dificuldade de utilização da via de acesso à comunidade	5,6	1,5	18,8
Impossibilidade de utilização da via de acesso à comunidade	0,0	0,0	10,3
Via de acesso à comunidade sem dificuldade de utilização	94,4	81,2	98,5
Rua pavimentada	0,0	0,0	10,3
Rua sem pavimentação	100,0	89,7	100,0
Características em frente aos lotes			
Com meio fio e/ou sarjeta	0,0	0,0	10,3
Sem meio fio e/ou sarjeta	100,0	89,7	100,0
Com bueiro e/ou boca de lobo próximo	0,0	0,0	10,3
Sem bueiro e/ou boca de lobo próximo	100,0	89,7	100,0
Com alagamento na rua	5,6	1,5	18,8
Sem alagamento na rua	94,4	81,2	98,5
Com erosão na rua	5,6	1,5	18,8
Sem erosão na rua	94,4	81,2	98,5
Com barraginha/bacia de contenção	0,0	0,0	10,3
Sem barraginha/bacia de contenção	100,0	89,7	100,0
Características dos lotes			
Não possuem nascente, mina ou olho d'água	55,0	39,3	69,7
Possuem nascente, mina ou olho d'água:	45,0	30,3	60,7
Que possuem nascente, mina ou olho d'água permanente	25,0	13,9	40,8
Que possuem nascente, mina ou olho d'água intermitente	20,0	10,3	35,3
Que possuem nascente, mina ou olho d'água protegida	22,2	8,6	46,5
Que possuem nascente, mina ou olho d'água desprotegida	77,8	53,5	91,4
Não possuem curso de água	45,0	30,3	60,7
Possuem curso de água	55,0	39,3	69,7
Curso de água permanente	15,0	6,9	29,7
Curso de água intermitente	40,0	25,9	55,9
Cursos d'água com mata ciliar degradada	18,2	6,9	39,9
Cursos d'água com mata ciliar parcialmente recomposta	72,7	50,5	87,4
Cursos d'água com mata ciliar totalmente preservada	9,1	2,4	29,3
Cursos d'água que não possuem mata ciliar	0,0	0,0	16,5
Com curva de nível para redução de enxurrada	0,0	0,0	10,3
Sem curva de nível para redução de enxurrada	100,0	89,7	100,0
Com canaleta ou valeta para redução de enxurrada	44,4	29,0	61,0
Sem canaleta ou valeta para redução de enxurrada	55,6	39,0	71,0
Com outros dispositivos para redução de enxurrada	0,0	0,0	10,3
Sem outros dispositivos para redução de enxurrada	100,0	89,7	100,0
Com a presença de processos erosivos	0,0	0,0	9,3
Com ampliação do processo erosivo	NA	NA	NA
Características dos domicílios			
Construído abaixo do nível do terreno	0,0	0,0	10,3
Construído acima do nível do terreno	77,8	61,2	88,6
Construído no mesmo nível do terreno	22,2	11,4	38,8
Problemas nos domicílios devido às chuvas			
Com entrada de água decorrente de goteira	27,8	15,5	44,7
Sem entrada de água decorrente de goteira	72,2	55,3	84,5
Com entrada de água decorrente de enxurrada	0,0	0,0	10,3
Sem entrada de água decorrente de enxurrada	100,0	89,7	100,0
Com entrada de água decorrente de cheia de rio	0,0	0,0	10,3
Sem entrada de água decorrente de cheia de rio	100,0	89,7	100,0

Fonte: banco de dados do Projeto SanRural.

Nota: limite superior do intervalo de confiança = LS; limite inferior do intervalo de confiança = LI; não se aplica = NA.

Tabela 6.7 – Valores observados (%) das proporções e dos intervalos de confiança das variáveis relacionadas ao uso de agrotóxicos para a Comunidade Lagoa Genipapo, Nova Crixás-GO, 2018.

Variável	Valor (%)		
	Observado	LI	LS
Uso de agrotóxico nas plantações			
Sim	42,1	27,4	58,4
Não	57,9	41,6	72,6
Período de aplicação de agrotóxico nas plantações			
Janeiro	37,5	17,7	62,6
Fevereiro	12,5	3,3	37,7
Março	0,0	0,0	21,3
Abril	0,0	0,0	21,3
Maio	0,0	0,0	21,3
Junho	0,0	0,0	21,3
Julho	0,0	0,0	21,3
Agosto	0,0	0,0	21,3
Setembro	0,0	0,0	21,3
Outubro	12,5	3,3	37,7
Novembro	50,0	26,9	73,1
Dezembro	50,0	26,9	73,1
Utilização de EPI			
Sim	75,0	49,0	90,3
Não	25,0	9,7	51,0
Orientação sobre o uso de agrotóxicos			
Sem orientação	71,4	43,7	89,0
Com orientação	28,6	11,0	56,3
Orientado por agrônomo	0,0	0,0	59,0
Orientado por amigos	0,0	0,0	59,0
Orientado pela mídia	0,0	0,0	59,0
Orientado pelo vendedor do produto	100,0	20,5	100,0
Orientado pelos familiares	0,0	0,0	59,0
Orientado por outras fontes	0,0	0,0	59,0
Armazenamento das embalagens cheias			
Deixados dentro de casa	12,5	3,3	37,7
Deixados na roça	12,5	3,3	37,7
Deixados no quintal	0,0	0,0	21,3
Armazenados em galpão ou local específico	62,5	37,4	82,3
Levados para área especificada da comunidade	0,0	0,0	21,3
Outros locais	12,5	3,3	37,7

Fonte: banco de dados do Projeto SanRural.

Nota: limite superior do intervalo de confiança = LS; limite inferior do intervalo de confiança = LI.

Tabela 6.8 – Valores observados e intervalos de confiança para os indicadores de abastecimento de água da Comunidade Lagoa Genipapo, Nova Crixás-GO, 2018.

INDICADOR	Valor (%)		
	Observado	LI	LS
INDAA 01 - Cobertura de abastecimento de água tratada	0,0	0,0	9,3
INDAA 02 - Cobertura de abastecimento de água sem tratamento	0,0	0,0	9,3
INDAA 03 - Percentual de domicílios que utilizam manancial superficial como fonte principal de abastecimento de água para ingestão	0,0	0,0	9,3
INDAA 04 - Percentual de domicílios que utilizam mina, nascente ou bica como fonte principal de abastecimento de água para ingestão	0,0	0,0	9,3
INDAA 05 - Percentual de domicílios que utilizam poço raso escavado (poço raso, poço caipira, cisterna, cacimba) como fonte principal de abastecimento de água para ingestão	40,0	25,9	55,9
INDAA 06 - Percentual de domicílios que utilizam poço tubular raso como fonte principal de abastecimento de água para ingestão	60,0	44,1	74,1
INDAA 07 - Percentual de domicílios que utilizam poço tubular profundo como fonte principal de abastecimento de água para ingestão	0,0	0,0	9,3
INDAA 08 - Percentual de domicílios que utilizam Cisterna (Água de chuva) como fonte principal de abastecimento de água para ingestão	0,0	0,0	9,3
INDAA 09 - Percentual de domicílios que utilizam outras fontes como fonte principal de abastecimento de água para ingestão	0,0	0,0	9,3
INDAA 10 - Percentual de domicílios abastecidos por poço tubular raso para demais usos exceto para ingestão	55,0	39,3	69,7
INDAA 11 - Percentual de domicílios abastecidos por poço tubular profundo para demais usos exceto para ingestão	0,0	0,0	9,3
INDAA 12 - Percentual de domicílios abastecidos por água da chuva para usos diversos exceto para ingestão	0,0	0,0	9,3
INDAA 13 - Percentual de domicílios abastecidos por água mineral envasada para usos diversos exceto para ingestão	0,0	0,0	9,3
INDAA 14 - Percentual de domicílios que utilizam poço raso escavado (poço raso, poço caipira, cisterna, cacimba) para demais usos exceto para ingestão	45,0	30,3	60,7
INDAA 15 - Percentual de domicílios abastecidos por água de manancial superficial para usos diversos exceto para ingestão	0,0	0,0	9,3
INDAA 16 - Percentual de domicílios abastecidos por água de mina, nascente ou bica para usos diversos exceto para ingestão	0,0	0,0	9,3
INDAA 17 - Percentual de domicílios abastecidos por caminhão pipa para usos diversos exceto para ingestão	0,0	0,0	9,3
INDAA 18 - Percentual de domicílios abastecidos por outras fontes para usos diversos exceto para ingestão	0,0	0,0	9,3
INDAA 19 - Percentual de domicílios que não atendem a distância mínima entre o poço raso escavado e disposição de águas residuárias	0,0	0,0	19,2
INDAA 20 - Percentual de domicílios que não atendem a distância mínima entre o poço raso escavado e criadouros de animais	0,0	0,0	19,2
INDAA 21 - Percentual de domicílios abastecidos por rede de distribuição de água, com canalização interna no domicílio ou na propriedade, ou por poço ou nascente, com canalização interna	100,0	90,7	100,0
INDAA 22 - Percentual de domicílios que utiliza água da chuva armazenada em cisterna como fonte principal de água para ingestão, com canalização interna no domicílio	0,0	0,0	9,3
INDAA 23 - Percentual de domicílios abastecidos por outras fontes (água mineral, manancial superficial, caminhão pipa) como fonte principal de água para ingestão com canalização interna no domicílio	0,0	0,0	9,3
INDAA 24 - Percentual de domicílios sem canalização interna	0,0	0,0	9,3
INDAA 25 - Percentual de domicílios com reservatório de água adequado (higienizado)	57,9	41,6	72,6
INDAA 26 - Percentual de domicílios com medida sanitária intradomiciliar para promoção da qualidade da água para ingestão	40,0	25,9	55,9
INDAA 27 - Percentual de domicílios com medida sanitária intradomiciliar para promoção da qualidade da água para cozinhar e lavar alimentos	10,0	3,8	23,6
INDAA 28 - Percentual de domicílios com acondicionamento adequado da água no espaço intradomiciliar	50,0	34,7	65,3

Fonte: banco de dados do Projeto SanRural.

Nota: limite superior do intervalo de confiança = LS; limite inferior do intervalo de confiança = LI; indicador de abastecimento de água = INDAA.

Tabela 6.9 – Valores observados e intervalos de confiança para os indicadores de esgotamento sanitário para a Comunidade Lagoa Genipapo, Nova Crixás-GO, 2018.

INDICADOR	Valor (%)		
	Observado	LI	LS
INDES 01 - Percentual de domicílios rurais com atendimento adequado de esgotamento sanitário (solução coletiva e individual)	5,0	1,3	17,1
INDES 02 - Índice de tratamento de esgoto coletado	NA	NA	NA
INDES 03 - Percentual de domicílios com solução individual para esgotamento sanitário adequada	5,0	1,3	17,1
INDES 04 - Percentual de domicílios com solução individual para esgotamento sanitário inadequada	90,0	76,4	96,2
INDES 05 - Percentual de domicílios sem solução para esgotamento sanitário	5,0	1,3	17,1
INDES 06 - Percentual de domicílios com instalações hidrossanitárias básicas (vaso sanitário, chuveiro e lavatório)	95,0	82,9	98,7
INDES 07 - Percentual de domicílios com banheiro interno	65,0	49,0	78,2
INDES 08 - Relação entre o atendimento adequado de esgotamento sanitário na comunidade rural e no município	0,0	0,0	9,3

Fonte: banco de dados do Projeto SanRural.

Nota: limite superior do intervalo de confiança = LS; limite inferior do intervalo de confiança = LI; não se aplica = NA; indicador de esgotamento sanitário = INDES.

Tabela 6.10 – Valores observados e intervalos de confiança para os indicadores de manejo de resíduos sólidos para a Comunidade Lagoa Genipapo, Nova Crixás-GO, 2018.

INDICADOR	Valor (%)		
	Observado	LI	LS
INDRS 01 - Percentual de domicílios atendidos por coleta direta e/ou indireta de resíduos sólidos	0,0	0,0	9,3
INDRS 02 - Percentual de domicílios que separam os resíduos sólidos	11,1	4,3	26,0
INDRS 03 - Programa de coleta seletiva	Não	NA	NA
INDRS 04 - Percentual de domicílios que realizam compostagem de resíduos orgânicos	0,0	0,0	10,3
INDRS 05 - Percentual de domicílios que enterram todo ou parte dos resíduos sólidos	0,0	0,0	10,3
INDRS 06 - Percentual de domicílios que jogam em terreno baldio ou logradouro todo ou parte dos resíduos sólidos	5,0	1,7	18,6
INDRS 07 - Percentual de domicílios que queimam todo ou parte dos resíduos sólidos	85,0	77,8	100,0
INDRS 08 - Percentual de domicílios que jogam no corpo hídrico todo ou parte dos resíduos sólidos	0,0	0,0	10,3
INDRS 09 - Percentual de domicílios que jogam no quintal todo ou parte dos resíduos sólidos	5,0	1,7	18,6
INDRS 10 - Percentual de domicílios que jogam na fossa todo ou parte dos resíduos sólidos	0,0	0,0	10,3

Fonte: banco de dados do Projeto SanRural.

Nota: limite superior do intervalo de confiança = LS; limite inferior do intervalo de confiança = LI; não se aplica = NA; indicador de manejo de resíduos sólidos = INDRS.

Tabela 6.11 – Valores observados e intervalos de confiança para os indicadores de manejo de águas pluviais e drenagem da Comunidade Lagoa Genipapo, Nova Crixás-GO, 2018.

INDICADOR	Valor (%)		
	Observado	LI	LS
INDAP 01 - Percentual de domicílios localizados em vias com pavimento, meio fio e bocas de lobo	0,0	0,0	9,3
INDAP 02 - Percentual de domicílios com atendimento por solução para o escoamento superficial excedente	44,4	29,0	61,0
INDAP 03 - Percentual de domicílios que apresentaram inundações	0,0	0,0	10,3
INDAP 04 - Percentual de domicílios que apresentaram alagamentos	0,0	0,0	10,3
INDAP 05 - Percentual de domicílios favoráveis a sofrerem inundações	22,2	11,4	38,8
INDAP 06 - Dificuldade de utilização da via de acesso a comunidade	5,6	1,5	18,8
INDAP 07 - Impossibilidade de utilização da via de acesso a comunidade	0,0	0,0	10,3
INDAP 08 - Via de acesso a comunidade sem dificuldade de utilização	94,4	81,2	98,5

Fonte: banco de dados do Projeto SanRural.

Nota: limite superior do intervalo de confiança = LS; limite inferior do intervalo de confiança = LI; indicador de manejo de águas pluviais e drenagem = INDAP.

REFERÊNCIAS

BRASIL. Norma Regulamentadora de Segurança e Saúde no Trabalho na Agricultura, Pecuária Silvicultura, Exploração Florestal e Aquicultura NR 31. **Diário Oficial da União**: seção 1, Brasília, DF, ano 142, n. 43, p. 105 -110, 04 mar. 2005. Disponível em: <http://pesquisa.in.gov.br/imprensa/jsp/visualiza/index.jsp?data=04/03/2005&jornal=1&pagina=105&totalArquivos=120>. Acesso em: 6 nov. 2019.

BRASIL. Lei Federal nº 12.305, de 02 de agosto de 2010. Institui a Política Nacional de Resíduos Sólidos; altera a Lei nº 9.605, de 12 de fevereiro de 1998; e dá outras providências. **Diário Oficial da União**: seção 1, Brasília, DF, ano 147, n. 147, p. 03 -08, 03 ago. 2010. Disponível em: <http://pesquisa.in.gov.br/imprensa/jsp/visualiza/index.jsp?data=04/03/2005&jornal=1&pagina=105&totalArquivos=120>. Acesso em: 5 nov. 2019.

BRASIL. Lei Federal nº 12.651, de 24 de maio de 2012. Institui o Código Florestal; dispõe sobre a proteção da vegetação nativa; altera as Leis no 6.938, de 31 de agosto de 1981; 9.393, de 19 de dezembro de 1996, e 11.428, de 22 de dezembro de 2006; revoga as Leis nºs 4.771, de 15 de setembro de 1965, e 7.754, de 14 de abril de 1989, e a Medida Provisória nº 2.166-67, de 24 de agosto de 2001; e dá outras providências. **Diário Oficial da União**: seção 1, Brasília, DF, ano CXLIX, n. 102, p. 01 - 08, 28 jun. 2012. Disponível em: <http://pesquisa.in.gov.br/imprensa/jsp/visualiza/index.jsp?data=28/05/2012&jornal=1&pagina=1&totalArquivos=168>. Acesso em: 14 fev. 2020.

BRASIL. Ministério da Saúde. Fundação Nacional da Saúde. **Manual de orientações técnicas para elaboração de propostas para o programa de melhorias sanitárias domiciliares**. Brasília: Funasa, 2015. Disponível em: http://www.funasa.gov.br/biblioteca-eletronica/publicacoes/engenharia-de-saude-publica/-/asset_publisher/ZM23z1KP6s6q/content/manual-de-saneamento?inheritRedirect=false. Acesso em: 27 mar. 2020.

BRASIL. Portaria de Consolidação n. 5, de 28 de setembro de 2017. Consolidação das normas sobre as ações e os serviços de saúde do Sistema Único de Saúde. **Diário Oficial da União**: seção 1, suplementação, Brasília, DF, ano 154, n. 190, p. 360, 03 nov. 2018. Disponível em: <http://pesquisa.in.gov.br/imprensa/jsp/visualiza/index.jsp?data=03/10/2017&jornal=1040&pagina=1&totalArquivos=716>. Acesso em: 25 mar. 2019.

BRASIL. Ministério da Saúde. Fundação Nacional de Saúde. **Programa Nacional de Saneamento Rural**. Brasília: Funasa, 2019a. 260 p. Disponível em: http://www.funasa.gov.br/documents/20182/38564/MNL_PNSR_2019.pdf/08d94216-fb09-468e-ac98-afb4ed0483eb. Acesso em: 25 mar. 2019.

BRASIL. Ministério da Saúde. Fundação Nacional de Saúde. **Manual de saneamento**. 5. ed. Brasília: Funasa, 2019b. 545 p.

SCALIZE, P. S. *et al.* Aspectos metodológicos. *In*: SCALIZE, P. S. *et al.* **Diagnóstico técnico participativo da Comunidade Lagoa Genipapo: Nova Crixás – Goiás: 2018**. Goiânia: Cegraf UFG, 2021, p. 21-40.

WORLD HEALTH ORGANIZATION – WHO. **World Health Organization**: Chrysolite asbestos. Genebra. 2017. Disponível em: <https://apps.who.int/iris/bitstream/handle/10665/143649/9789248564819por.pdf;jsessionid=A9ACD7C5190F9DAE6767FD9ADE271603?sequence=17>. Acesso em: 25 mar. 2019.

APÊNDICES

APÊNDICE 1 – Descrição das informações e cálculos dos indicadores para os componentes dos aspectos de renda, habitabilidade e escolaridade.

Código Indicador	Nome do indicador	Unidade/Resposta	Origem	Fórmula	Código da Informação	Descrição da Informação
INDSE01	Renda em salários mínimos	00↔06	Criado	$\mathbf{INDSE01} = \frac{\sum_{i=1} E_{ij} \cdot P_{ij}}{\sum_{i=1} E_{max_i} \cdot P_{max_i}}$	Não se aplica	Indica o rendimento geral de uma dada comunidade em termos de salário mínimo.
INDSE02	Diversidade de renda	00↔10	Criado	$\mathbf{INDSE02} = \frac{\sum_{i=1} E_{ij} \cdot P_{ij}}{\sum_{i=1} E_{max_i} \cdot P_{max_i}}$	Não se aplica	Indica a diversidade de diferentes modos de obtenção de renda de uma dada comunidade.
INDSE03	Participação social	00↔05	Criado	$\mathbf{INDSE03} = \frac{\sum_{i=1} E_{ij} \cdot P_{ij}}{\sum_{i=1} E_{max_i} \cdot P_{max_i}}$	Não se aplica	Indica a diversidade de modos diferentes de participação social em uma comunidade.
INDSE04	Indivíduos por habitação	00↔09	Criado	$\mathbf{INDSE04} = \frac{\sum_{i=1} E_{ij} \cdot P_{ij}}{\sum_{i=1} E_{max_i} \cdot P_{max_i}}$	Não se aplica	Indica a densidade de pessoas por habitação e uma dada comunidade.
INDSE05	Cômodo por indivíduo	00↔10	Criado	$\mathbf{INDSE05} = \frac{\sum_{i=1} E_{ij} \cdot P_{ij}}{\sum_{i=1} E_{max_i} \cdot P_{max_i}}$	Não se aplica	Indica quantos cômodos em média cada indivíduo de uma dada comunidade tem à sua disposição.
INDSE06	Escolaridade	00↔06	Criado	$\mathbf{INDSE06} = \frac{\sum_{i=1} E_{ij} \cdot P_{ij}}{\sum_{i=1} E_{max_i} \cdot P_{max_i}}$	Não se aplica	Indica o nível de alfabetização de uma dada comunidade.
INDSE07	Analfabetismo	00↔01	Criado	$\mathbf{INDSE07} = \frac{\sum_{i=1} E_{ij} \cdot P_{ij}}{\sum_{i=1} E_{max_i} \cdot P_{max_i}}$	Não se aplica	Indica a proporção de pessoas de uma dada comunidade que não sabem ler e escrever.

Fonte: elaborado pelos autores.

APÊNDICE 2 – Descrição das informações e cálculos dos indicadores de saúde.

Código Indicador	Nome do indicador	Unidade/Resposta	Origem	Fórmula	Código da Informação	Descrição da Informação
INDS 01	Percentual de famílias que possuem conhecimento sobre a existência da UABSF da comunidade.	%	Criado	$INDS\ 01 = \frac{INFSau02}{INFSau01} * 100$	INFSau01	Número de domicílios amostrados na comunidade rural.
					INFSau02	Número de famílias que relataram conhecer a existência da UABSF da comunidade.
INDS 02	Percentual de famílias com morador(a) que possui prontuário na UABSF da comunidade.	%	Criado	$INDS\ 02 = \frac{INFSau03}{INFSau01} * 100$	INFSau03	Número de famílias com morador(a) que possuía prontuário na UABSF da comunidade.
INDS 03	Cobertura de saúde suplementar.	%	Criado	$INDS\ 03 = \frac{INFSau04}{INFSau01} * 100$	INFSau04	Número de famílias com morador(a) com plano de saúde médico e/ou odontológico.
INDS 04	Percentual de domicílios com visita de um membro da equipe da saúde da família nos últimos 12 meses.	%	Criado	$INDS\ 04 = \frac{INFSau05}{INFSau01} * 100$	INFSau05	Número de domicílios que receberam a visita de algum membro da equipe da estratégia da saúde da família (médico, enfermeiro, técnico ou auxiliar em enfermagem, cirurgião-dentista ou agente comunitário da saúde) nos últimos 12 meses.

Fonte: elaborado pelos autores.

(continua)

APÊNDICE 2 – Descrição das informações e cálculos dos indicadores de saúde.

(continuação)

Código Indicador	Nome do indicador	Unidade/ Resposta	Origem	Fórmula	Código da Informação	Descrição da Informação
INDS 05	Percentual de domicílios com visita de agente comunitário de saúde nos últimos 12 meses.	%	Criado	$INDS\ 05 = \frac{INFSau06}{INFSau01} * 100$	INFSau06	Número de domicílios que receberam a visita de agente comunitário da saúde nos últimos 12 meses.
INDS 06	Percentual de domicílios com visita mensal ou menos de agente comunitário de saúde.	%	Criado	$INDS\ 06 = \frac{INFSau07}{INFSau01} * 100$	INFSau07	Número de domicílios que receberam a visita mensal ou menos de agente comunitário da saúde.
INDS 07	Percentual de domicílios com visita de agente de combate às endemias nos últimos 12 meses.	%	Criado	$INDS\ 07 = \frac{INFSau08}{INFSau01} * 100$	INFSau08	Número de domicílios que receberam a visita de agente de combate às endemias nos últimos 12 meses.
INDS 08	Percentual de domicílios com visita de enfermeiros da atenção básica à saúde nos últimos 12 meses.	%	Criado	$INDS\ 08 = \frac{INFSau09}{INFSau01} * 100$	INFSau09	Número de domicílios que receberam a visita de enfermeiros da atenção básica nos últimos 12 meses.
INDS 09	Percentual de domicílios com visita de técnicos ou auxiliares de enfermagem da atenção básica à saúde nos últimos 12 meses.	%	Criado	$INDS\ 09 = \frac{INFSau10}{INFSau01} * 100$	INFSau10	Número de domicílios que receberam a visita de técnicos ou auxiliares de enfermagem da atenção básica nos últimos 12 meses.

Fonte: elaborado pelos autores.

APÊNDICE 2 – Descrição das informações e cálculos dos indicadores de saúde.

(continuação)

Código Indicador	Nome do indicador	Unidade/Resposta	Origem	Fórmula	Código da Informação	Descrição da Informação
INDS 10	Percentual de domicílios com visita de médicos da atenção básica à saúde nos últimos 12 meses.	%	Criado	$INDS\ 10 = \frac{INFSau11}{INFSau01} * 100$	INFSau11	Número de domicílios que receberam a visita de médicos da atenção básica nos últimos 12 meses.
INDS 11	Percentual de domicílios com visita de cirurgiões-dentistas da atenção básica à saúde nos últimos 12 meses.	%	Criado	$INDS\ 11 = \frac{INFSau12}{INFSau01} * 100$	INFSau12	Número de domicílios que receberam a visita de cirurgiões-dentistas da atenção básica nos últimos 12 meses.
INDS 12	Percentual de famílias que procuraram serviços de saúde para consulta médica com clínico geral nos últimos 12 meses.	%	Criado	$INDS\ 12 = \frac{INFSau13}{INFSau01} * 100$	INFSau13	Número de famílias que procuraram serviços de saúde para consulta médica com clínico geral nos últimos 12 meses.
INDS 13	Percentual de famílias que procuraram serviços de saúde para consulta médica especializada nos últimos 12 meses.	%	Criado	$INDS\ 13 = \frac{INFSau14}{INFSau01} * 100$	INFSau14	Número de famílias que procuraram serviços de saúde para consulta médica especializada nos últimos 12 meses.
INDS 14	Percentual de famílias que procuraram serviços de saúde para exames diagnósticos últimos 12 meses.	%	Criado	$INDS\ 14 = \frac{INFSau15}{INFSau01} * 100$	INFSau15	Número de famílias que procuraram serviços de saúde para exames diagnósticos nos últimos 12 meses.

Fonte: elaborado pelos autores.

APÊNDICE 2 – Descrição das informações e cálculos dos indicadores de saúde.

(continuação)

Código Indicador	Nome do indicador	Unidade/Resposta	Origem	Fórmula	Código da Informação	Descrição da Informação
INDS 15	Percentual de famílias que procuraram serviços de saúde para vacinação nos últimos 12 meses.	%	Criado	$INDS\ 15 = \frac{INFSau16}{INFSau01} * 100$	INFSau16	Número de famílias que procuraram serviços de saúde para vacinação nos últimos 12 meses.
INDS 16	Percentual de famílias com moradora que procurou serviços de saúde para realizar exame de colo de útero nos últimos 12 meses.	%	Criado	$INDS\ 16 = \frac{INFSau17}{INFSau01} * 100$	INFSau17	Número de famílias com moradora que procurou serviços de saúde para realizar exame de colo de útero nos últimos 12 meses.
INDS 17	Percentual de famílias com moradora que procurou serviços de saúde para realizar pré-natal nos últimos 12 meses.	%	Criado	$INDS\ 17 = \frac{INFSau18}{INFSau01} * 100$	INFSau18	Número de famílias que procuraram serviços de saúde para atendimento de urgência e emergência nos últimos 12 meses.
INDS 18	Percentual de famílias com morador que procurou serviços de saúde para realizar exame de próstata nos últimos 12 meses.	%	Criado	$INDS\ 18 = \frac{INFSau19}{INFSau01} * 100$	INFSau19	Número de famílias com morador que procurou serviços de saúde para realizar exame de próstata nos últimos 12 meses.

Fonte: elaborado pelos autores.

APÊNDICE 2 – Descrição das informações e cálculos dos indicadores de saúde.

(continuação)

Código Indicador	Nome do indicador	Unidade/Resposta	Origem	Fórmula	Código da Informação	Descrição da Informação
INDS 19	Percentual de famílias que procuraram serviços de saúde para atendimento farmacêutico nos últimos 12 meses.	%	Criado	$INDS\ 19 = \frac{INFSau20}{INFSau01} * 100$	INFSau20	Número de famílias que procuraram serviços de saúde para atendimento farmacêutico nos últimos 12 meses.
INDS 20	Percentual de famílias que procuraram serviços de saúde para consulta odontológica nos últimos 12 meses.	%	Criado	$INDS\ 20 = \frac{INFSau21}{INFSau01} * 100$	INFSau21	Número de famílias que procuraram serviços de saúde para consulta odontológica nos últimos 12 meses.
INDS 21	Percentual de famílias que procuraram serviços de saúde para tratamento odontológico nos últimos 12 meses.	%	Criado	$INDS\ 21 = \frac{INFSau22}{INFSau01} * 100$	INFSau22	Número de famílias que procuraram serviços de saúde para tratamento odontológico nos últimos 12 meses.
INDS 22	Percentual de famílias que procuraram serviços de saúde para realização de procedimentos de saúde nos últimos 12 meses.	%	Criado	$INDS\ 22 = \frac{INFSau23}{INFSau01} * 100$	INFSau23	Número de famílias que procuraram serviços de saúde para realização de procedimentos de saúde nos últimos 12 meses.

Fonte: elaborado pelos autores.

APÊNDICE 2 – Descrição das informações e cálculos dos indicadores de saúde.

(continuação)

Código Indicador	Nome do indicador	Unidade/Resposta	Origem	Fórmula	Código da Informação	Descrição da Informação
INDS 23	Percentual de famílias que procuraram serviços de saúde para realização de práticas integrativas e complementares nos últimos 12 meses.	%	Criado	$INDS\ 23 = \frac{INFSau24}{INFSau01} * 100$	INFSau24	Número de famílias que procuraram serviços de saúde para realização de práticas integrativas e complementares nos últimos 12 meses.
INDS 24	Percentual de famílias que procuraram serviços de saúde para atendimento de urgência e emergência nos últimos 12 meses.	%	Criado	$INDS\ 24 = \frac{INFSau25}{INFSau01} * 100$	INFSau25	Número de famílias que procuraram serviços de saúde para atendimento de urgência e emergência nos últimos 12 meses.
INDS 25	Percentual de famílias que procuraram serviço de saúde para pequenas cirurgias de ambulatório nos últimos 12 meses.	%	Criado	$INDS\ 25 = \frac{INFSau26}{INFSau01} * 100$	INFSau26	Número de famílias que procuraram serviços de saúde para pequenas cirurgias de ambulatório nos últimos 12 meses.
INDS 26	Prevalência de diarreia autorreferida na comunidade.	%	Criado	$INDS\ 26 = \frac{INFSau27}{INFSau01} * 100$	INFSau27	Número de famílias que referiram diarreia por algum morador do domicílio.
INDS 27	Prevalência de diarreia autorreferida no domicílio.	%	Criado	$INDS\ 27 = \frac{INFSau28}{INFSau01} * 100$	INFSau28	Número de famílias que referiram diarreia por algum morador da comunidade.

Fonte: elaborada pelos autores.

APÊNDICE 2 – Descrição das informações e cálculos dos indicadores de saúde.

(continuação)

Código Indicador	Nome do indicador	Unidade/Resposta	Origem	Fórmula	Código da Informação	Descrição da Informação
INDS 28.1 a INDS 28.31	Prevalência de doenças autorreferidas ⁽¹⁾ .	%	Criado	$INDS\ 28.1\ a\ 28.31 = \frac{INFSau30}{INFSau29} * 100$	INFSau29	Número de moradores dos domicílios amostrados na comunidade rural.
					INFSau30	Número de moradores que referiram determinada doença nos últimos 12 meses ⁽¹⁾ .
INDS 29	Percentual de moradores que deixaram de realizar atividades habituais por motivo de saúde nos últimos 30 dias.	%	Criado	$INDS\ 29 = \frac{INFSau31}{INFSau29} * 100$	INFSau31	Número de moradores que referiram ter deixado de realizar atividades habituais (por exemplo, trabalhar) por motivos de saúde nos últimos 30 dias.
INDS 30	Prevalência de internação hospitalar nos últimos 12 meses.	%	Criado	$INDS\ 30 = \frac{INFSau32}{INFSau29} * 100$	INFSau32	Número de moradores que referiram internação hospitalar nos últimos 12 meses.

Fonte: elaborado pelos autores.

Nota: para cada doença autorreferida foi elaborado um indicador de prevalência, totalizando 31 indicadores (um para cada doença). O entrevistador questionava ao morador entrevistado sobre a ocorrência das seguintes doenças: dengue (INDS 28.1), febre pelo vírus Zika (INDS 28.2), febre de chikungunya (INDS 28.3), febre do Mayaro (INDS 28.4), febre amarela (INDS 28.5), malária (INDS 28.6), hepatite A (INDS 28.7), hepatite B (INDS 28.8), hepatite C (INDS 28.9), leptospirose (INDS 28.10), esquistossomose (INDS 28.11), hantavirose (INDS 28.12), equinococose (INDS 28.13), hanseníase (INDS 28.14), tuberculose (INDS 28.15), teníase (INDS 28.16), ascaridíase (INDS 28.17), leishmaniose (INDS 28.18), doença de Chagas (INDS 28.19), poliomielite (INDS 28.20), toxoplasmose (INDS 28.21), hipertensão arterial (INDS 28.22), hipercolesterolemia (INDS 28.23), diabetes *mellitus* (INDS 28.24), depressão (INDS 28.25), obesidade (INDS 28.26), insuficiência renal (INDS 28.27), câncer (INDS 28.28), gastrite (INDS 28.29), infecção urinária (INDS 28.30) e anemia (INDS 28.31).

APÊNDICE 2 – Descrição das informações e cálculos dos indicadores de saúde.

(continuação)

Código Indicador	Nome do indicador	Unidade/Resposta	Origem	Fórmula	Código da Informação	Descrição da Informação
INDS 31	Percentual de domicílios com óbitos infantis nos últimos 12 meses.	%	Criado	$INDS\ 31 = \frac{INFSau33}{INFSau29} * 100$	INFSau33	Número de famílias que referiram óbitos infantis (em crianças menores de um ano) nos últimos 12 meses.
INDS 32	Percentual de famílias com que utilizam plantas e/ou sementes para tratamento de doenças e/ou sintomas.	%	Criado	$INDS\ 32 = \frac{INFSau34}{INFSau29} * 100$	INFSau34	Número de famílias que utilizam plantas e/ou sementes para tratamento de doenças e/ou sintomas.
INDS 33	Prevalência de prática diária de atividade física.	%	Criado	$INDS\ 33 = \frac{INFSau35}{INFSau29} * 100$	INFSau35	Número de moradores que referiram prática diária de atividade física.
INDS 34	Prevalência de prática semanal de atividade física.	%	Criado	$INDS\ 34 = \frac{INFSau36}{INFSau29} * 100$	INFSau36	Número de moradores que referiram prática semanal de atividade física.
INDS 35	Prevalência de prática mensal de atividade física.	%	Criado	$INDS\ 35 = \frac{INFSau37}{INFSau29} * 100$	INFSau37	Número de moradores que referiram prática mensal de atividade física.

Fonte: elaborado pelos autores.

APÊNDICE 2 – Descrição das informações e cálculos dos indicadores de saúde.

(continuação)

Código Indicador	Nome do indicador	Unidade/Resposta	Origem	Fórmula	Código da Informação	Descrição da Informação
INDS 36	Prevalência de prática eventual de atividade física.	%	Criado	$INDS\ 36 = \frac{INFSau38}{INFSau29} * 100$	INFSau38	Número de moradores que referiram prática eventual de atividade física.
INDS 37	Percentual de moradores que não praticam atividade física.	%	Criado	$INDS\ 37 = \frac{INFSau39}{INFSau29} * 100$	INFSau39	Número de moradores que referiram não praticar de atividade física.
INDS 38	Prevalência de uso diário de bebida alcoólica.	%	Criado	$INDS\ 38 = \frac{INFSau40}{INFSau29} * 100$	INFSau40	Número de moradores que referiram uso diário de bebida alcoólica.
INDS 39	Prevalência de uso semanal de bebida alcoólica.	%	Criado	$INDS\ 39 = \frac{INFSau41}{INFSau29} * 100$	INFSau41	Número de moradores que referiram uso semanal de bebida alcoólica.
INDS 40	Prevalência de uso mensal de bebida alcoólica.	%	Criado	$INDS\ 40 = \frac{INFSau42}{INFSau29} * 100$	INFSau42	Número de moradores que referiram uso mensal de bebida alcoólica.
INDS 41	Prevalência de uso eventual de bebida alcoólica.	%	Criado	$INDS\ 41 = \frac{INFSau43}{INFSau29} * 100$	INFSau43	Número de moradores que referiram uso eventual de bebida alcoólica.

Fonte: elaborado pelos autores.

APÊNDICE 2 – Descrição das informações e cálculos dos indicadores de saúde.

(continuação)

Código Indicador	Nome do indicador	Unidade/Resposta	Origem	Fórmula	Código da Informação	Descrição da Informação
INDS 42	Percentual de moradores que não consomem bebida alcoólica.	%	Criado	$INDS\ 42 = \frac{INFSau44}{INFSau29} * 100$	INFSau44	Número de moradores que referiram não consumir bebida alcoólica.
INDS 43	Prevalência de uso diário de tabaco.	%	Criado	$INDS\ 43 = \frac{INFSau45}{INFSau29} * 100$	INFSau45	Número de moradores que referiram uso diário de tabaco.
INDS 44	Prevalência de uso semanal de tabaco.	%	Criado	$INDS\ 44 = \frac{INFSau46}{INFSau29} * 100$	INFSau46	Número de moradores que referiram uso semanal de tabaco.
INDS 45	Prevalência de uso mensal de tabaco.	%	Criado	$INDS\ 45 = \frac{INFSau47}{INFSau29} * 100$	INFSau47	Número de moradores que referiram uso mensal de tabaco.
INDS 46	Prevalência de uso eventual de tabaco.	%	Criado	$INDS\ 46 = \frac{INFSau48}{INFSau29} * 100$	INFSau48	Número de moradores que referiram uso eventual de tabaco.
INDS 47	Percentual de moradores que não fazem uso de tabaco.	%	Criado	$INDS\ 47 = \frac{INFSau49}{INFSau29} * 100$	INFSau49	Número de moradores que referiram não fazer uso de tabaco.

Fonte: elaborado pelos autores.

APÊNDICE 2 – Descrição das informações e cálculos dos indicadores de saúde.

(continuação)

Código Indicador	Nome do indicador	Unidade/Resposta	Origem	Fórmula	Código da Informação	Descrição da Informação
INDS 48	Prevalência de ex-fumantes.	%	Criado	$INDS\ 48 = \frac{INFSau50}{INFSau29} * 100$	INFSau50	Número de moradores que referiram ser ex-fumantes.
INDS 49	Prevalência de fumantes atuais.	%	Criado	$INDS\ 49 = \frac{INFSau51}{INFSau29} * 100$	INFSau51	Número de moradores que referiram uso diário, semanal mensal ou eventual de tabaco.
INDS 50	Percentual de famílias com moradores que realizam higienização das mãos adequadamente antes das refeições.	%	Criado	$INDS\ 50 = \frac{INFSau52}{INFSau1} * 100$	INFSau52	Número de famílias com moradores que referiram sempre higienizar as mãos antes das refeições.
INDS 51	Percentual de famílias que utilizam medidas para evitar picadas de insetos.	%	Criado	$INDS\ 51 = \frac{INFSau53}{INFSau1} * 100$	INFSau53	Número de famílias que referiram utilizar medidas para evitar picadas de insetos.
INDS 52	Percentual de famílias que tomam banho em outro local que não seja o banheiro.	%	Criado	$INDS\ 52 = \frac{INFSau54}{INFSau1} * 100$	INFSau54	Número de famílias com moradores que referiram tomar banho em outro local que não seja o banheiro.

Fonte: elaborado pelos autores.

APÊNDICE 2 – Descrição das informações e cálculos dos indicadores de saúde.

(continuação)

Código Indicador	Nome do indicador	Unidade/ Resposta	Origem	Fórmula	Código da Informação	Descrição da Informação
INDS 53	Percentual de famílias que referem consumo de carne crua e/ou mal cozida.	%	Criado	$INDS\ 53 = \frac{INFSau55}{INFSau1} * 100$	INFSau55	Número de famílias que referiram consumo de carne crua e/ou mal cozida.
INDS 54	Percentual de famílias com moradores que referiram uso de medicamentos para diarreia nos últimos 12 meses.	%	Criado	$INDS\ 54 = \frac{INFSau56}{INFSau1} * 100$	INFSau56	Número de famílias com moradores que referiram uso de medicamentos para diarreia nos últimos 12 meses.
INDS 55	Percentual de famílias com moradores que referiram uso de medicamentos para parasitoses nos últimos 12 meses.	%	Criado	$INDS\ 55 = \frac{INFSau57}{INFSau1} * 100$	INFSau57	Número de famílias com moradores que referiram uso de medicamentos para parasitoses nos últimos 12 meses.
INDS 56	Percentual de moradores com cartão de vacina.	%	Criado	$INDS\ 56 = \frac{INFSau58}{INFSau29} * 100$	INFSau58	Número de moradores que apresentaram cartão de vacina.

Fonte: elaborado pelos autores.

APÊNDICE 2 – Descrição das informações e cálculos dos indicadores de saúde.

(continuação)

Código Indicador	Nome do indicador	Unidade/ Resposta	Origem	Fórmula	Código da Informação	Descrição da Informação
INDS 57	Percentual de crianças com 5 anos ou menos com esquema completo para vacina pentavalente/tetravalente/DTP.	%	Criado	$INDS\ 57 = \frac{INFSau60}{INFSau59} * 100$	INFSau59	Número de crianças com 5 anos ou menos com cartão de vacina.
					INFSau60	Número de crianças com 5 anos ou menos com registro do esquema completo para vacina pentavalente/tetravalente/DTP.
INDS 58	Percentual de crianças com 5 anos ou menos com esquema completo para vacina oral rotavírus humano (VORH).	%	Criado	$INDS\ 58 = \frac{INFSau61}{INFSau59} * 100$	INFSau61	Número de crianças com 5 anos ou menos com registro de esquema completo para vacina oral rotavírus humano (VORH).
INDS 59	Percentual de crianças com 5 anos ou menos com vacina contra febre amarela.	%	Criado	$INDS\ 59 = \frac{INFSau62}{INFSau59} * 100$	INFSau62	Número de crianças com 5 anos ou menos com registro de vacina febre amarela no cartão de vacina.
INDS 60	Percentual de crianças com 5 anos ou menos com esquema completo para vacina contra poliomielite.	%	Criado	$INDS\ 60 = \frac{INFSau63}{INFSau59} * 100$	INFSau63	Número de crianças com 5 anos ou menos com esquema completo para vacina contra poliomielite.

Fonte: elaborado pelos autores.

APÊNDICE 2 – Descrição das informações e cálculos dos indicadores de saúde.

(conclusão)

Código Indicador	Nome do indicador	Unidade/ Resposta	Origem	Fórmula	Código da Informação	Descrição da Informação
INDS 61	Percentual de crianças com 5 anos ou menos com vacina contra Hepatite A.	%	Criado	$INDS\ 61 = \frac{INFSau64}{INFSau59} * 100$	INFSau64	Número de crianças com 5 anos ou menos com vacina contra hepatite A.
INDS 62	Percentual de moradores com 6 anos ou mais com esquema completo para tríplice viral.	%	Criado	$INDS\ 62 = \frac{INFSau66}{INFSau65} * 100$	INFSau65	Número de moradores com 6 anos ou mais com cartão de vacina.
					INFSau66	Número de moradores com 6 anos ou mais com esquema completo para tríplice viral.
INDS 63	Percentual de moradores com 6 anos ou mais com vacina contra febre amarela.	%	Criado	$INDS\ 63 = \frac{INFSau67}{INFSau65} * 100$	INFSau67	Número de moradores com 6 anos ou mais com vacina contra febre amarela.
INDS 64	Percentual moradores com 6 anos ou mais com esquema completo para dT.	%	Criado	$INDS\ 64 = \frac{INFSau68}{INFSau65} * 100$	INFSau68	Número de moradores com 6 anos ou mais com esquema completo para dT.
INDS 65	Percentual de moradores com 6 anos ou mais com esquema completo para vacina contra hepatite B.	%	Criado	$INDS\ 65 = \frac{INFSau69}{INFSau65} * 100$	INFSau69	Número de moradores com 6 anos ou mais com esquema completo para vacina contra hepatite B.

Fonte: elaborado pelos autores.

APÊNDICE 3 – Descrição das informações e cálculos dos indicadores para os componentes do saneamento (abastecimento de água, esgotamento sanitário, resíduos sólidos e manejo de águas pluviais e drenagem).

Código Indicador	Nome do indicador	Unidade/Resposta	Origem	Fórmula	Código da Informação	Descrição da Informação
INDAA 01	Cobertura de abastecimento de água tratada.	%	Criado	$INDAA\ 01 = \frac{INF02}{INF01} * 100$	INF01	Número de domicílios amostrados na comunidade rural.
					INF02	Número de domicílios, na comunidade rural, abastecidos por rede de distribuição de água tratada.
INDAA 02	Cobertura de abastecimento de água sem tratamento.	%	Criado	$INDAA\ 02 = \frac{INF03}{INF01} * 100$	INF03	Número de domicílios, na comunidade rural, abastecidos por rede de distribuição de água sem tratamento.
INDAA 03	Percentual de domicílios que utilizam rio/ribeirão como fonte principal de abastecimento de água para beber.	%	Criado	$INDAA\ 03 = \frac{INF04}{INF01} * 100$	INF04	Número de domicílios que utilizam rio, ribeirão ou açude como fonte principal de abastecimento de água.
INDAA 04	Percentual de domicílios que utilizam mina, nascente ou bica como fonte principal de abastecimento de água para beber.	%	Criado	$INDAA\ 04 = \frac{INF05}{INF01} * 100$	INF05	Número de domicílios que utilizam mina, nascente ou bica como fonte principal de abastecimento de água.

Fonte: elaborado pelos autores.

(continua)

APÊNDICE 3 – Descrição das informações e cálculos dos indicadores para os componentes do saneamento (abastecimento de água, esgotamento sanitário, resíduos sólidos e manejo de águas pluviais e drenagem).

(continuação)

Código Indicador	Nome do indicador	Unidade/ Resposta	Origem	Fórmula	Código da Informação	Descrição da Informação
INDAA 05	Percentual de domicílios que utilizam poço raso escavado (poço raso, poço caipira, cisterna, cacimba) como fonte principal de abastecimento de água para beber.	%	Criado	$INDAA\ 05 = \frac{INF06}{INF01} * 100$	INF06	Número de domicílios que utilizam poço raso/poço caipira (cisterna), cacimba como fonte principal de abastecimento de água.
INDAA 06	Percentual de domicílios que utilizam poço tubular (raso ou profundo) como fonte principal de abastecimento de água para beber.	%	Criado	$INDAA\ 06 = \frac{INF07}{INF01} * 100$	INF07	Número de domicílios que utilizam minipoço perfurado ou poço artesiano ou semiartesiano como fonte principal de abastecimento de água.
INDAA 07	Percentual de domicílios que utilizam açude/represa como fonte principal de abastecimento de água para beber.	%	Criado	$INDAA\ 07 = \frac{INF08}{INF01} * 100$	INF08	Número de domicílios que utilizam açude/represa como fonte principal de abastecimento de água.
INDAA 08	Percentual de domicílios que utilizam água de chuva como fonte principal de abastecimento de água para beber.	%	Criado	$INDAA\ 08 = \frac{INF09}{INF01} * 100$	INF09	Número de domicílios que utilizam água de chuva como fonte principal de abastecimento de água.

Fonte: elaborado pelos autores.

APÊNDICE 3 – Descrição das informações e cálculos dos indicadores para os componentes do saneamento (abastecimento de água, esgotamento sanitário, resíduos sólidos e manejo de águas pluviais e drenagem).

(continuação)

Código Indicador	Nome do indicador	Unidade/ Resposta	Origem	Fórmula	Código da Informação	Descrição da Informação
INDAA 09	Percentual de domicílios que utilizam outras fontes como fonte principal de abastecimento de água para beber.	%	Criado	$INDAA\ 09 = \frac{INF10}{INF01} * 100$	INF10	Número de domicílios que utilizam outras fontes como fonte principal de abastecimento de água.
INDAA 10	Percentual de domicílios abastecidos por poço tubular (raso ou profundo) para usos diversos exceto para beber.	%	Criado	$INDAA\ 10 = \frac{INF11}{INF01} * 100$	INF11	Número de domicílios abastecidos por poço tubular (raso ou profundo) para usos diversos exceto para beber.
INDAA 11	Percentual de domicílios que utilizam poço raso escavado (poço raso, poço caipira, cisterna, cacimba) para usos diversos exceto para beber.	%	Criado	$INDAA\ 11 = \frac{INF12}{INF01} * 100$	INF12	Número de domicílios rurais abastecidos por (poço raso/poço caipira - cisterna, cacimba) para usos diversos exceto para beber.
INDAA 12	Percentual de domicílios abastecidos por água da chuva para usos diversos exceto para beber.	%	Criado	$INDAA\ 12 = \frac{INF13}{INF01} * 100$	INF13	Número de domicílios rurais abastecidos por água da chuva para usos diversos exceto para beber.

Fonte: elaborado pelos autores.

APÊNDICE 3 – Descrição das informações e cálculos dos indicadores para os componentes do saneamento (abastecimento de água, esgotamento sanitário, resíduos sólidos e manejo de águas pluviais e drenagem).

(continuação)

Código Indicador	Nome do indicador	Unidade/ Resposta	Origem	Fórmula	Código da Informação	Descrição da Informação
INDAA 13	Percentual de domicílios abastecidos por água mineral envasada para usos diversos exceto para beber.	%	Criado	$INDAA\ 13 = \frac{INF14}{INF01} * 100$	INF14	Número de domicílios rurais abastecidos por água mineral envasada para usos diversos exceto para beber.
INDAA 14	Percentual de domicílios abastecidos por açude/represa para usos diversos exceto para beber.	%	Criado	$INDAA\ 14 = \frac{INF15}{INF01} * 100$	INF15	Número de domicílios rurais abastecidos por água de açude/represa para usos diversos, exceto para beber.
INDAA 15	Percentual de domicílios abastecidos por água de rio/ribeirão para usos diversos exceto para beber.	%	Criado	$INDAA\ 15 = \frac{INF16}{INF01} * 100$	INF16	Número de domicílios rurais abastecidos por água de rio/ribeirão para usos diversos exceto para beber.
INDAA 16	Percentual de domicílios abastecidos por água de mina, nascente ou bica para usos diversos exceto para beber.	%	Criado	$INDAA\ 16 = \frac{INF17}{INF01} * 100$	INF17	Número de domicílios rurais abastecidos por mina, nascente ou bica para usos diversos exceto para beber.
INDAA 17	Percentual de domicílios abastecidos por caminhão pipa para usos diversos exceto para beber.	%	Criado	$INDAA\ 17 = \frac{INF18}{INF01} * 100$	INF18	Número de domicílios rurais abastecidos por caminhão pipa para usos diversos exceto para beber.

Fonte: elaborado pelos autores.

APÊNDICE 3 – Descrição das informações e cálculos dos indicadores para os componentes do saneamento (abastecimento de água, esgotamento sanitário, resíduos sólidos e manejo de águas pluviais e drenagem).

(continuação)

Código Indicador	Nome do indicador	Unidade/Resposta	Origem	Fórmula	Código da Informação	Descrição da Informação
INDAA 18	Percentual de domicílios abastecidos por outras fontes para usos diversos exceto para beber.	%	Criado	$INDAA\ 18 = \frac{INF19}{INF01} * 100$	INF19	Número de domicílios rurais abastecidos por outras fontes para usos diversos exceto para beber.
INDAA 19	Percentual de domicílios que não atendem a distância mínima entre o poço escavado e disposição de águas residuárias.	%	Criado	$INDAA\ 19 = \frac{INF20}{INF01} * 100$	INF20	Número de domicílios rurais que não atendem a distância mínima entre o poço raso escavado e disposição de águas residuárias ⁽¹⁾ .
INDAA 20	Percentual de domicílios que não atendem a distância mínima entre o poço raso escavado e criadouros de animais.	%	Criado	$INDAA\ 20 = \frac{INF21}{INF01} * 100$	INF21	Número de domicílios rurais que não atendem a distância mínima entre poço raso escavado e os criadouros de animais ⁽²⁾ .

Fonte: elaborado pelos autores.

Nota: (1) Distância mínima de 15 metros entre poço raso escavado e a disposição de águas residuárias (fossa séptica/fossa séptica com sumidouro); 45 metros entre poço raso escavado e fossa negra (BRASIL, 2014); (2) Distância mínima de 45 metros entre poço raso escavado e qualquer outra fonte de contaminação, pocilgas, lixões, galeria de infiltração, entre outros (BRASIL, 2014).

APÊNDICE 3 – Descrição das informações e cálculos dos indicadores para os componentes do saneamento (abastecimento de água, esgotamento sanitário, resíduos sólidos e manejo de águas pluviais e drenagem).

(continuação)

Código Indicador	Nome do indicador	Unidade/Resposta	Origem	Fórmula	Código da Informação	Descrição da Informação
INDAA 21	Percentual de domicílios abastecidos por rede de distribuição de água, com canalização interna no domicílio ou na propriedade, ou por poço ou nascente, com canalização interna.	%	(BRASIL, 2019a)	$INDAA\ 21 = \frac{INF22 + INF23 + INF24 + INF25}{INF01}$	INF22	Número de domicílios rurais abastecidos por rede de distribuição de água, com canalização interna.
					INF23	Número de domicílios rurais abastecidos por rede de distribuição de água, na propriedade.
					INF24	Número de domicílios rurais abastecidos por poço, com canalização interna.
					INF25	Número de domicílios rurais abastecidos por nascente, com canalização interna.
INDAA 22	Percentual de domicílios que utiliza água da chuva armazenada em cisterna como fonte principal de água para beber, com canalização interna no domicílio.	%	Criado	$INDAA\ 22 = \frac{INF26}{INF01} * 100$	INF26	Número de domicílios, na comunidade rural, abastecidos por água de chuva armazenada em cisterna, como fonte principal de água para beber, com canalização interna.

Fonte: elaborado pelos autores.

APÊNDICE 3 – Descrição das informações e cálculos dos indicadores para os componentes do saneamento (abastecimento de água, esgotamento sanitário, resíduos sólidos e manejo de águas pluviais e drenagem).

(continuação)

Código Indicador	Nome do indicador	Unidade/Resposta	Origem	Fórmula	Código da Informação	Descrição da Informação
INDAA 23	Percentual de domicílios abastecidos por outras fontes (água mineral, rio/ribeirão, açude/represa, caminhão pipa) como fonte principal de água para beber com canalização interna no domicílio.	%	Criado	$INDAA\ 23 = \frac{INF27}{INF01} * 100$	INF27	Número de domicílios abastecidos por outras fontes (água mineral, rio/ribeirão, açude/represa, caminhão pipa), como fonte principal de água para beber, com canalização interna no domicílio.
INDAA 24	Percentual de domicílios sem canalização interna.	%	Criado	$INDAA\ 24 = \frac{INF28}{INF01} * 100$	INF28	Número de domicílios sem canalização interna
INDAA 25	Percentual de domicílios com reservatório de água adequado (higienizado).	%	Criado	$INDAA\ 25 = \frac{INF29}{INF30} * 100$	INF29	Número de domicílios rurais com reservatório de água, higienizado, no mínimo, uma vez ao ano
					INF30	Número de domicílios rurais com reservatório de água (caixa d'água).

Fonte: elaborado pelos autores.

APÊNDICE 3 – Descrição das informações e cálculos dos indicadores para os componentes do saneamento (abastecimento de água, esgotamento sanitário, resíduos sólidos e manejo de águas pluviais e drenagem).

(continuação)

Código Indicador	Nome do indicador	Unidade/Resposta	Origem	Fórmula	Código da Informação	Descrição da Informação
INDAA 26	Percentual de domicílios com medida sanitária intradomiciliar para promoção da qualidade da água para ingestão.	%	(MENEZES, 2018) adaptado	$INDAA\ 26 = \frac{INF31 + INF32 + INF33}{INF01} * 100$	INF31	Número de domicílios rurais onde realizam a filtração da água, em filtro, para consumo humano direto (ingestão).
					INF32	Número de domicílios rurais onde realizam a fervura da água, em filtro, para consumo humano direto (ingestão).
					INF33	Número de domicílios rurais onde realizam a desinfecção da água para consumo humano direto (ingestão).
INDAA 27	Percentual de domicílios com medida sanitária intradomiciliar para promoção da qualidade da água para cozinhar e lavar alimentos.	%	(MENEZES, 2018) adaptado	$INDAA\ 27 = \frac{INF34 + INF35 + INF36}{INF01} * 100$	INF34	Número de domicílios rurais onde realizam a filtração da água, em filtro, para fazer comida e lavar alimentos.
					INF35	Número de domicílios rurais onde realizam fervura da água para fazer comida e lavar alimentos.
					INF36	Número de domicílios rurais onde realizam a desinfecção da água para fazer comida e lavar alimentos.

Fonte: elaborado pelos autores.

APÊNDICE 3 – Descrição das informações e cálculos dos indicadores para os componentes do saneamento (abastecimento de água, esgotamento sanitário, resíduos sólidos e manejo de águas pluviais e drenagem).

(continuação)

Código Indicador	Nome do indicador	Unidade/Resposta	Origem	Fórmula	Código da Informação	Descrição da Informação
INDAA 28	Percentual de domicílios com acondicionamento adequado ⁽³⁾ da água no espaço intradomiciliar.	%	Criado	$INDAA\ 28 = \frac{INF37}{INF01} * 100$	INF37	Número de domicílio com acondicionamento de água, para consumo humano, em recipientes tampados.
INDES 01	Percentual de domicílios rurais com atendimento adequado de esgotamento sanitário (solução coletiva e individual)	%	(BRASIL, 2019a)	$INDES\ 01 = \frac{INF38 + INF39}{INF01} * 100$	INF38	Número de domicílios rurais atendidos por rede coletora.
					INF39	Número de domicílios rurais atendidos por fossa séptica.
INDES 02	Índice de tratamento de esgoto coletado	%	(BRASIL, 2019a)	$INDES\ 02 = \frac{INF40}{INF41} * 100$	INF40	Volume de esgoto tratado
					INF41	Volume de esgoto coletado.
INDES 03	Percentual de domicílios com solução individual para esgotamento sanitário adequado ⁽⁴⁾ .	%	Criado	$INDES\ 03 = \frac{INF39}{INF01} * 100$	INF39	Número de domicílios rurais atendidos por fossa séptica

Fonte: elaborado pelos autores.

Nota: (3) Considera-se adequado qualquer recipiente tampado; (4) Considera-se adequado fossa séptica e fossa séptica com sumidouro.

APÊNDICE 3 – Descrição das informações e cálculos dos indicadores para os componentes do saneamento (abastecimento de água, esgotamento sanitário, resíduos sólidos e manejo de águas pluviais e drenagem).

(continuação)

Código Indicador	Nome do indicador	Unidade/Resposta	Origem	Fórmula	Código da Informação	Descrição da Informação
INDES 04	Percentual de domicílios com solução individual para esgotamento sanitário inadequado ⁽⁵⁾ .	%	Criado	$INDES\ 04 = \frac{INF42}{INF01} * 100$	INF42	Número de domicílios rurais com solução individual inadequada para esgotamento sanitário
INDES 05	Percentual de domicílios sem solução para esgotamento sanitário.	%	Criado	$INDES\ 05 = \frac{INF43}{INF01} * 100$	INF43	Número de domicílios rurais sem solução para esgotamento sanitário.
INDES 06	Percentual de domicílios com instalações hidrossanitárias básicas (vaso sanitário, chuveiro e lavatório).	%	(BRASIL, 2019a)	$INDES\ 06 = \frac{INF44}{INF01} * 100$	INF44	Número de domicílios rurais com instalações hidrossanitárias.
INDES 07	Percentual de domicílios com banheiro interno.	%	Criado	$INDES\ 07 = \frac{INF45}{INF01} * 100$	INF45	Número de domicílios rurais com banheiro interno.

Fonte: elaborado pelos autores.

Nota: (5) Considera-se inadequada a fossa negra rudimentar, fossa seca (casinha).

APÊNDICE 3 – Descrição das informações e cálculos dos indicadores para os componentes do saneamento (abastecimento de água, esgotamento sanitário, resíduos sólidos e manejo de águas pluviais e drenagem).

(continuação)

Código Indicador	Nome do indicador	Unidade/Resposta	Origem	Fórmula	Código da Informação	Descrição da Informação
INDES 08	Relação entre o atendimento adequado de esgotamento sanitário na comunidade rural e no município ⁽⁵⁾ .	> 0	(MENEZES, 2018) adaptado	$INDES\ 08 = \frac{INDES\ 01}{INF46}$	INDES 01	% de atendimento adequado de esgotamento sanitário na comunidade rural
					INF46	% de atendimento adequado de esgotamento sanitário no município.
INDRS 01	Percentual de domicílios atendidos por coleta direta e/ou indireta de resíduos sólidos.	%	Criado	$INDRS\ 01 = \frac{INF47}{INF01} * 100$	INF47	Número de domicílios rurais atendidos por coleta direta e/ou indireta.
INDRS 02	Percentual de domicílios que separam os resíduos sólidos.	%	Criado	$INDRS\ 02 = \frac{INF48}{INF01} * 100$	INF48	Número de domicílios rurais que fazem a separação dos resíduos sólidos.
INDRS 03	Programa de coleta seletiva.	Sim/Não	Criado	INFORMAÇÃO	INF49	Realização da coleta seletiva, pela administração pública municipal.
INDRS 04	Percentual de domicílios que realizam compostagem.	%	Criado	$INDRS\ 04 = \frac{INF50}{INF01} * 100$	INF50	Realização de compostagem.

Fonte: elaborado pelos autores.

APÊNDICE 3 – Descrição das informações e cálculos dos indicadores para os componentes do saneamento (abastecimento de água, esgotamento sanitário, resíduos sólidos e manejo de águas pluviais e drenagem).

(continuação)

Código Indicador	Nome do indicador	Unidade/Resposta	Origem	Fórmula	Código da Informação	Descrição da Informação
INDRS 05	Percentual de domicílios que enterram todo ou parte dos resíduos sólidos.	%	Criado	$INDRS\ 05 = \frac{INF51}{INF01} * 100$	INF51	Número de domicílios rurais com solução individual de resíduos sólidos (enterrar).
INDRS 06	Percentual de domicílios que jogam em terreno baldio ou logradouro todo ou parte dos resíduos sólidos.	%	Criado	$INDRS\ 06 = \frac{INF52}{INF01} * 100$	INF52	Número de domicílios rurais com solução individual de resíduos sólidos (jogado em terreno baldio ou logradouro).
INDRS 07	Percentual de domicílios que queimam todo ou parte dos resíduos sólidos.	%	Criado	$INDRS\ 07 = \frac{INF53}{INF01} * 100$	INF53	Número de domicílios rurais com solução individual de resíduos sólidos (queimar).
INDRS 08	Percentual de domicílios que jogam no corpo hídrico todo ou parte dos resíduos sólidos.	%	Criado	$INDRS\ 08 = \frac{INF54}{INF01} * 100$	INF54	Número de domicílios rurais com solução individual de resíduos sólidos (jogar em rios e lagos).
INDRS 09	Percentual de domicílios que jogam no quintal todo ou parte dos resíduos sólidos.	%	Criado	$INDRS\ 09 = \frac{INF55}{INF01} * 100$	INF55	Número de domicílios rurais com solução individual de resíduos sólidos (jogar no quintal).

Fonte: elaborado pelos autores.

APÊNDICE 3 – Descrição das informações e cálculos dos indicadores para os componentes do saneamento (abastecimento de água, esgotamento sanitário, resíduos sólidos e manejo de águas pluviais e drenagem).

(continuação)

Código Indicador	Nome do indicador	Unidade/Resposta	Origem	Fórmula	Código da Informação	Descrição da Informação
INDRS 10	Percentual de domicílios que jogam na fossa todo ou parte dos resíduos sólidos.	%	Criado	$INDRS\ 10 = \frac{INF56}{INF01} * 100$	INF56	Número de domicílios rurais com solução individual de resíduos sólidos (jogar na fossa).
INDAP 01	Percentual de domicílios localizados em vias com pavimento, meio fio e bocas de lobo.	%	(BRASIL, 2019a)	$INDAP\ 01 = \frac{INF57}{INF01} * 100$	INF57	Número de domicílios rurais em vias com pavimento, meio fio e bocas de lobo.
INDAP 02	Percentual de domicílios com atendimento por solução para o escoamento superficial excedente.	%	(BRASIL, 2019a)	$INDAP\ 02 = \frac{INF58}{INF01} * 100$	INF58	Número de domicílios rurais com dispositivo de controle de escoamento superficial excedente.
INDAP 03	Densidade de inundação.	%	(BRASIL, 2017c) Adaptado	$INDAP\ 03 = \frac{INF59}{INF01} * 100$	INF59	Número de domicílios rurais que sofreram inundações.
INDAP 04	Densidade de alagamento.	%	Criado	$INDAP\ 04 = \frac{INF60}{INF01} * 100$	INF60	Número de alagamentos na comunidade rural.

Fonte: elaborado pelos autores.

APÊNDICE 3 – Descrição das informações e cálculos dos indicadores para os componentes do saneamento (abastecimento de água, esgotamento sanitário, resíduos sólidos e manejo de águas pluviais e drenagem).

(conclusão)

Código Indicador	Nome do indicador	Unidade/Resposta	Origem	Fórmula	Código da Informação	Descrição da Informação
INDAP 05	Percentual de domicílios favoráveis a sofrerem inundações.	%	Criado	$INDAP\ 05 = \frac{INF61}{INF01} * 100$	INF61	Número de casas que estão com desnível igual ou inferior ao solo.
INDAP 06	Dificuldade de utilização da via de acesso à comunidade.	%	Criado	$INDAP\ 06 = \frac{INF62}{INF01} * 100$	INF62	Domicílios que apresentam dificuldade, mas que conseguem utilizar as vias de acesso à comunidade.
INDAP 07	Impossibilidade de utilização da via de acesso à comunidade.	%	Criado	$INDAP\ 07 = \frac{INF63}{INF01} * 100$	INF63	Domicílios que não conseguem utilizar as vias de acesso à comunidade.
INDAP 08	Via de acesso à comunidade sem dificuldade de utilização.	%	Criado	$INDAP\ 08 = \frac{INF64}{INF01} * 100$	INF64	Domicílios que conseguem utilizar as vias de acesso à comunidade.

Fonte: elaborado pelos autores.

SOBRE O E-BOOK

Tipologia: Calibri, Museo
Publicação: Cegraf UFG
Câmpus Samambaia, Goiânia-Goiás.
Brasil. CEP 74690-900
Fone: (62) 3521-1358
<https://cegraf.ufg.br>



Saneamento e Saúde Ambiental em Comunidades Rurais e Tradicionais de Goiás



Contato: <https://sanrural.ufg.br/>